Ε.Δ.Ε.Υ.Α.
ΕΝΩΣΗ ΔΗΜΟΤΙΚΩΝ ΕΠΙΧΕΙΡΗΣΕΩΝ
ΥΔΡΕΥΣΗΣ - ΑΠΟΧΕΤΕΥΣΗΣ

31η Τακτική Γενική Συνέλευση της Ε.Δ.Ε.Υ.Α.

Αθήνα, 12 Νοεμβρίου 2021

Divani Caravel Hotel, αίθουσα Macedonia

(Βασ. Αλεξάνδρου 2, 16121, Αθήνα)

Ε.Δ.Ε.Υ.Α.
ΕΝΩΣΗ ΔΗΜΟΤΙΚΩΝ ΕΠΙΧΕΙΡΗΣΕΩΝ
ΥΔΡΕΥΣΗΣ - ΑΠΟΧΕΤΕΥΣΗΣ

31η
Τακτική Γενική
Συνέλευση
της Ε.Δ.Ε.Υ.Α.

Αθήνα, 12 Νοεμβρίου 2021

ΠΕΡΙΕΧΟΜΕΝΑ

	ΣΕΛΙΔΑ
➢ Έκθεση πεπραγμένων	3
Παράρτημα «Ψηφιακές Ημερίδες – Ψηφιακό σεμινάριο της Ε.Δ.Ε.Υ.Α. (2020 - 2021)»	10
➢ Προγραμματισμός 2021	13
➢ Πολυετές Δημοσιονομικό Πλαίσιο 2021 – 2027 - Απολογισμός Ενεργειών της Ε.Δ.Ε.Υ.Α.	18
➢ Έκθεση Ελεγκτικής Επιτροπής	20
➢ Απολογισμός 2019	24
➢ Απολογισμός 2020	29
➢ Προϋπολογισμός 2021	34
➢ Προϋπολογισμός 2022	38
➢ Μέλη του Δ.Σ. - Ελεγκτική Επιτροπή της Ε.Δ.Ε.Υ.Α.	42

Έκθεση Πεπραγμένων

Γιώργης Χ. Μαρινάκης,
Δήμαρχος Ρεθύμνης, Πρόεδρος Ε.Δ.Ε.Υ.Α.

ΕΙΣΑΓΩΓΗ

Η σημερινή Γ.Σ. της Ε.Δ.Ε.Υ.Α. είναι η πρώτη που πραγματοποιείται με το νέο Δ.Σ. της Ένωσης, το Δ.Σ. που εκλέχθηκε τον Δεκέμβριο του 2019 στην Λάρισα λίγο πριν από το ξέσπασμα της πανδημίας. Κι αυτό, γιατί η πανδημία και οι συνακόλουθοι υγειονομικοί περιορισμοί, αλλά και η ανάγκη για υγειονομική ασφάλεια μάς ανάγκασαν να αναστείλουμε όλες τις δραστηριότητές μας με φυσική παρουσία πλην εξαιρέσεων στην καλοκαιρινή περίοδο.

Η προσαρμογή, όμως, αυτή δεν ανέστειλε ούτε στο ελάχιστο τις δραστηριότητές μας, αφού αξιοποιήσαμε σε πολύ μεγάλο βαθμό την σύγχρονη τεχνολογία κι έτσι οι συναντήσεις και συνεδριάσεις μας με φυσική παρουσία αντικαταστάθηκαν με διαδικτυακές, οι οποίες μάλιστα ήταν πιο πυκνές λόγω της ευκολίας της διοργάνωσής τους.

Ωστόσο, δεν πραγματοποιήθηκαν η προγραμματισμένη για τον Μάρτιο του 2020 εκδήλωση για τον εορτασμό των 30 χρόνων από την ίδρυση της ΕΔΕΥΑ, καθώς και η Γ.Σ. του 2020 διότι κρίναμε ότι η υποχρεωτική διαδικτυακή της διοργάνωση θα τής στερούσε τη δυναμική και την ένταση που έχει μία εκδήλωση με την μαζικότητα μιας Γ.Σ. Βέβαια, και η σημερινή Γενική Συνέλευση διεξάγεται υβριδικά όπως πλέον οι περισσότερες από τις ανάλογες εκδηλώσεις, αλλά η φυσική παρουσία τουλάχιστον των εκπροσώπων των Δ.Ε.Υ.Α., με όλες τις υγειονομικές προφυλάξεις σύμφωνα με την ισχύουσα νομοθεσία, δίνει στη Γ.Σ. ένα σοβαρό εχέγγυο επιτυχίας.

Το νέο, λοιπόν, Δ.Σ. της Ε.Δ.Ε.Υ.Α. παρέλαβε από το προηγούμενο μία Ένωση καταξιωμένη θεσμικά , αφού κατάφερε όχι μόνο με το νέο θεσμικό πλαίσιο για τις Δ.Ε.Υ.Α., αλλά και με τις πρωτοβουλίες και ενέργειές της να αναγνωρισθεί και να είναι θεσμικός συνομιλητής της Πολιτείας στα θέματα του τομέα υδάτων, εκπροσωπώντας τις Δ.Ε.Υ.Α. Η αναγνώρισή της αυτή τής προσέδωσε μία δυναμική η οποία αναπτύσσεται ως μία δυναμική συνδιαμόρφωσης των εξελίξεων που αφορούν στον τομέα. Ποτέ πριν στο παρελθόν η Ε.Δ.Ε.Υ.Α. δεν είχε τόση

δυνατότητα παρέμβασης στο περιβαλλοντικό «γίγνεσθαι» όχι μόνο σε εθνικό, αλλά τολμώ να πω και σε ευρωπαϊκό επίπεδο. Και η δυνατότητα αυτή κατακτήθηκε σταδιακά, με επιμονή, σταθερότητα, συγκροτημένες διεκδικήσεις και τεκμηριωμένο λόγο.

Δεν είναι τυχαίο ότι η Ε.Δ.Ε.Υ.Α. συμμετείχε ενεργά στις διαδικασίες διαμόρφωσης του νέου ΕΣΠΑ 2021-2027 μέσω της συμμετοχής της στην Ομάδα Στόχου (Περιβάλλον και Κλιματική Αλλαγή) με προτάσεις όχι μόνο για τις Δ.Ε.Υ.Α., αλλά και για τον τομέα υδάτων γενικότερα. Στο πλαίσιο αυτό αξιοσημείωτη ήταν η πρότασή μας στο Υπουργείο Ανάπτυξης και συγκεκριμένα στον Γενικό Γραμματέα Δημοσίων Επενδύσεων και ΕΣΠΑ κ. Σκάλκο για σύσταση ενδιάμεσου φορέα με κορμό την Ε.Δ.Ε.Υ.Α. και στελέχωση από την ΜΟΔ ο οποίος θα διαχειρίζεται τους πόρους που κατευθύνονται στις Δ.Ε.Υ.Α. ώστε να επιταχύνονται οι διαδικασίες απορρόφησης και να διασφαλίζεται η παραγωγή ποιοτικού έργου.

Δυστυχώς, αμέσως μετά την ανάληψη των καθηκόντων του το νέο Δ.Σ. βρέθηκε αντιμέτωπο με τις επιπτώσεις της πανδημίας στον χώρο μας. Το ξέσπασμα της πανδημίας δημιούργησε αναστάτωση σε πολίτες και επιχειρήσεις και φυσικά και στην τοπική κοινωνία διότι η κατάσταση ήταν αληθινά πρωτόγνωρη. Ως Ε.Δ.Ε.Υ.Α. φροντίσαμε να συμβάλουμε στην ψύχραιμη διαχείριση της κατάστασης η οποία ήταν εξαιρετικά σοβαρή. Κι αυτό, διότι οι Δ.Ε.Υ.Α. βρέθηκαν στην πρώτη γραμμή της υγειονομικής μάχης, αφού έπρεπε να προστατέψουν τόσο το προσωπικό τους όσο και τους πολίτες, να διασφαλίσουν την αδιάλειπτη παροχή ασφαλούς και υγιεινού νερού ενισχύοντας την υγειονομική προστασία, και ταυτόχρονα να διαχειρισθούν την μείωση της εισπραξιμότητας ως συνέπεια των οικονομικών επιπτώσεων της πανδημίας στους πολίτες. Από την πλευρά μας συμβάλαμε στην οικονομική στήριξη των Δ.Ε.Υ.Α. από την Πολιτεία προς την παραπάνω κατεύθυνση, ενώ ταυτόχρονα και για την ελάφρυνση των πολιτών ζητήσαμε την μείωση του Φ.Π.Α. στο νερό και την αποχέτευση.

Παραπέρα, η πανδημία δεν στάθηκε εμπόδιο τουλάχιστον σε μεγάλο βαθμό στην ανάπτυξη της δραστηριότητάς μας έτσι όπως είχε σχεδιασθεί και αναλυθεί στον προγραμματισμό μας. Η διεκδίκησή μας προς το Υπουργείο Εσωτερικών για ενδυνάμωση των Δ.Ε.Υ.Α. με το απαραίτητο προσωπικό ήταν σταθερή και επίμονη, χωρίς, βέβαια, δυστυχώς, τα αναμενόμενα αποτελέσματα, ενώ ταυτόχρονα ασχοληθήκαμε και με το ζήτημα του ενεργειακού κόστους των Δ.Ε.Υ.Α. με προτάσεις τεκμηριωμένες και ρεαλιστικές .

Συμμετείχαμε ενεργά στον σχεδιασμό της νέας Προγραμματικής Περιόδου 2021-2027 από τα συναρμόδια Υπουργεία και φορείς όπως στο νέο ΕΣΠΑ 2021-2027 μέσω της σχετικής Ομάδας Έργου για το Περιβάλλον και την Κλιματική Αλλαγή, στο Επιχειρησιακό Σχέδιο για το Πόσιμο Νερό και στο Επιχειρησιακό Σχέδιο για τις υποδομές λυμάτων Γ' Προτεραιότητας, ενώ με τις συγκροτημένες προτάσεις μας για το Αναπτυξιακό Πρόγραμμα «Αντώνης Τρίτσης» συμβάλαμε στον έστω και εν μέρει εξορθολογισμό του, τροφοδοτώντας παράλληλα και το Ταμείο Ανάκαμψης και Ανθεκτικότητας με προτάσεις άμεσα υλοποιήσιμες προς την κατεύθυνση του εκσυγχρονισμού των Δ.Ε.Υ.Α.

Ταυτόχρονα, συνεργασθήκαμε εποικοδομητικά και παραγωγικά με τη Γενική Διεύθυνση Περιφερειακής και Αστικής Πολιτικής (DG Regio) της Ε.Ε. ενημερώνοντας με αλλεπάλληλες τηλεδιασκέψεις διεξοδικά τα στελέχη της για τις Δ.Ε.Υ.Α. και το έργο τους με στόχο την ενίσχυση και ενδυνάμωση των επιχειρήσεων. Αποτέλεσμα της συνεργασίας μας ήταν η ολιστική αποτίμηση 35 Δ.Ε.Υ.Α. με σχετική εμπειρογνωμοσύνη που είναι σε εξέλιξη.

Παράλληλα, συμβάλαμε στην υποβοήθηση των Δ.Ε.Υ.Α. τόσο με την στήριξη των στελεχών τους σε ζητήματα διαχείρισης της καθημερινότητας, αλλά και με γνωμοδοτήσεις από τον νομικό σύμβουλο της Ένωσης όσο και με ψηφιακά Σεμινάρια και ημερίδες για κρίσιμα ζητήματα του τομέα μας όπως το υδατικό ισοζύγιο, η νέα Οδηγία για την ποιότητα του πόσιμου νερού, η τιμολόγηση και κοστολόγηση των υπηρεσιών ύδρευσης, οι δημόσιες συμβάσεις. **Αναλυτική περιγραφή των ψηφιακών αυτών εκδηλώσεων γίνεται στο παράρτημα της εισήγησης.**

Με τους εκπροσώπους μας συμμετείχαμε στην EurEau και ενημερωθήκαμε για τις εξελίξεις στον τομέα του νερού στην Ευρώπη, κυρίως σε θεσμικό επίπεδο. Τον Φεβρουάριο του 2020 φιλοξενήσαμε με επιτυχία στο Ηράκλειο από κοινού με τη Δ.Ε.Υ.Α. Μινώα-Πεδιάδας την συνεδρίαση της EurEau 3(Επιτροπή της EurEau για την νομοθεσία και τα οικονομικά).

Πολύτιμη ήταν και η συμβολή των Επιστημονικών Επιτροπών της Ένωσης στην στήριξη των Δ.Ε.Υ.Α. με την ανάπτυξη Οδηγών, Πρότυπων Κανονισμών και Μελετών, αλλά και με συνεχή υποβοήθηση σε ζητήματα διαχείρισης της καθημερινότητας.

Αναβαθμίσαμε την ιστοσελίδα μας ώστε να γίνει πιο σύγχρονη, λειτουργική και εύχρηστη προς όφελος των Δ.Ε.Υ.Α. , αλλά και των πολιτών, και αλλάξαμε το λογότυπο της Ε.Δ.Ε.Υ.Α για να συμβολίζει το χαρακτήρα της Ένωσης ως ένα δίκτυο προσώπων, πολιτικών και επιχειρήσεων για το νερό και το περιβάλλον.

Τέλος, η υπογραφή ΚΣΣΕ για τα έτη 2020 και 2021 με την ΠΟΕ-ΔΕΥΑ έγινε στο πλαίσιο της καλής πίστης και της ανάγκης για συνεννόηση και κοινή διεκδίκηση αιτημάτων προς όφελος των Δ.Ε.Υ.Α. Οι εργαζόμενοι, ωστόσο, στις Δ.Ε.Υ.Α. πρέπει να λαμβάνουν υπόψη τους τη δύσκολη οικονομική κατάσταση που αντιμετωπίζουν αρκετές Δ.Ε.Υ.Α., και να τηρούν στάση λογικής και μετριοπάθειας. Οι υπερβολικές απαιτήσεις υπονομεύουν τις Δ.Ε.Υ.Α. , και βλάπτουν και τους ίδιους.

Ας δούμε, όμως, αναλυτικά, τις ενέργειες της Ε.Δ.Ε.Υ.Α από τις αρχές του 2020 μέχρι σήμερα.

Δραστηριότητες της Ε.Δ.Ε.Υ.Α. από 1/1/2020 - 12/11/2021

❖ Στήριξη των Δ.Ε.Υ.Α. μετά την πανδημία

Η πρώτη ενέργεια που κάναμε ως Ε.Δ.Ε.Υ.Α. αμέσως μετά την λήψη των μέτρων περιορισμού από την Πολιτεία ήταν η αποστολή Σχεδίου Έκτακτης Ανάγκης στις Δ.Ε.Υ.Α. με στόχο να υπάρξει υγειονομική ασφάλεια στις επιχειρήσεις. Στην συνέχεια οι ενέργειές μας επικεντρώθηκαν στην οικονομική στήριξη των επιχειρήσεων ώστε η απειλή στην ρευστότητά τους λόγω της μείωσης των εισπράξεων από τη δυσπραγία των καταναλωτών να είναι σε διαχειρίσιμα επίπεδα. Οι δυσκολίες μας ήταν πολλές διότι έπρεπε με τεκμηριωμένα επιχειρήματα και με βάση την νομική φύση των Δ.Ε.Υ.Α. να πείσουμε τα συναρμόδια Υπουργεία και κυρίως το Υπουργείο Οικονομικών ότι οι Δ.Ε.Υ.Α. συμπεριλαμβάνονται στις επιχειρήσεις που επλήγησαν οικονομικά από την πανδημία.
Δεν καταφέραμε να λάβουμε όσα ζητήσαμε όπως την συμπερίληψη των Δ.Ε.Υ.Α. με βάση τους ΚΑΔ στους δικαιούχους αναστολής των υποχρεώσεών τους, αλλά πετύχαμε με την πολύ σημαντική υποστήριξη του Προέδρου της ΚΕΔΕ και Δημάρχου Τρικκαίων κ. Παπαστεργίου και μετά από συναντήσεις με την πολιτική ηγεσία των Υπουργείων Εσωτερικών και Οικονομικών και κυρίως με τον κ. Σκυλακάκη, Αναπληρωτή Υπουργό Οικονομικών, τη δανειοδότηση των Δ.Ε.Υ.Α. με σχετική νομοθετική διάταξη (ν. 4684/2020) μέσω ΚΑΠ, αλλά και την συμπερίληψη των Δ.Ε.Υ.Α. στους δικαιούχους της επιστρεπτέας προκαταβολής. Μάλιστα βελτιώσαμε και τους όρους της δανειοδότησης όσον αφορά στη διάρκεια της επιστροφής του δανείου, αφού πετύχαμε την αποπληρωμή σε 72 δόσεις από 18 που ήταν αρχικά, ενώ με νομοθετική διάταξη που επεξεργασθήκαμε και προτείναμε, οι Δ.Ε.Υ.Α. απαλλάχθηκαν από την προσκόμιση φορολογικής και ασφαλιστικής ενημερότητας στις συναλλαγές τους με τους Δήμους τον Ιούνιο του 2021.

❖ Θέματα Υπουργείου Εσωτερικών

Ι. Προσλήψεις προσωπικού αορίστου χρόνου

Με την πρώην και την νυν πολιτική ηγεσία του Υπουργείου Εσωτερικών (κ.κ. Θεοδωρικάκο, Λιβάνιο, Πέτσα και Βορίδη) συζητήσαμε σε αλλεπάλληλες συναντήσεις και τηλεδιασκέψεις το κρίσιμο θέμα της υποστελέχωσης των Δ.Ε.Υ.Α. και της ανάγκης για ενδυνάμωσή τους μέσω των προσλήψεων κυρίως επιστημονικού προσωπικού. Η διεκδίκησή μας περιελάμβανε και στοιχεία με τις ανάγκες των Δ.Ε.Υ.Α. σε προσωπικό αορίστου χρόνου που καταγράψαμε . Ωστόσο, το τελευταίο διάστημα, και αναπροσαρμόζοντας την στρατηγική μας επικεντρωθήκαμε στο επιστημονικό προσωπικό, αφού αυτό είναι απολύτως απαραίτητο για το παρόν και το μέλλον των Δ.Ε.Υ.Α.
Από την σχετική καταγραφή μας προκύπτει ότι οι Δ.Ε.Υ.Α. σήμερα έχουν ανάγκη από 800 περίπου επιστήμονες ειδικοτήτων που συνδέονται με το αντικείμενό τους που θα εμπλουτίσουν το στελεχικό τους δυναμικό και θα δώσουν ώθηση στις επιχειρήσεις ώστε να περάσουν στην νέα εποχή της «πράσινης» και ψηφιακής οικονομίας. Επειδή, ωστόσο, έχει χαθεί πολύτιμος χρόνος, οι προσλήψεις αυτές μπορεί να γίνουν από κάθε Δ.Ε.Υ.Α. ξεχωριστά, με διαφάνεια και κριτήρια ΑΣΕΠ και στην συνέχεια οι ενστάσεις των ενδιαφερομένων μπορεί να υποβληθούν στο ΑΣΕΠ. Η πρότασή μας είναι ρεαλιστική και υλοποιήσιμη.
Μέχρι στιγμής το Υπουργείο Εσωτερικών δεν ανταποκρίνεται στο αίτημά μας και οι Δ.Ε.Υ.Α. λειτουργούν με εμβαλωματικές λύσεις όπως οι προσλήψεις έκτακτου προσωπικού λόγω των αναγκών που δημιούργησε ο covid που επιτράπηκαν με νομοθετική διάταξη, και οι μετατάξεις προσωπικού. Αλλά οι λύσεις αυτές αποτελούν ασπιρίνες σε ένα νόσημα που τείνει να γίνει χρόνιο.

ΙΙ. Αναπτυξιακό Πρόγραμμα «Αντώνης Τρίτσης»

Η καθυστέρηση στην υλοποίηση του Προγράμματος «Αντώνης Τρίτσης» και η δυσλειτουργία που παρουσίασε από την έλλειψη ανώτατου ορίου στους προϋπολογισμούς των προτάσεων, μάς οδήγησε σε δυναμική παρέμβαση στην πολιτική ηγεσία του Υπουργείου Εσωτερικών. Η παρέμβασή μας περιελάμβανε συγκεκριμένες προτάσεις για την επιλεξιμότητα των προτάσεων που αφορούσαν την αναγκαιότητα του προτεινόμενου έργου ως προς την κάλυψη των αναγκών σε ύδρευση και αποχέτευση, την προτεραιότητα των έργων υποδομών σε σχέση με τις προμήθειες και τη θέσπιση ανώτατου ορίου στον προϋπολογισμό των προτάσεων με στόχο να αποσυμφορηθεί το πρόγραμμα και να διοχετευθούν προτάσεις που αφορούσαν προμήθειες συστημάτων τηλεμετρίας και «έξυπνα» υδρόμετρα στο Ταμείο Ανάκαμψης και Ανθεκτικότητας που απαιτεί γρήγορη απορρόφηση των πόρων με αποτέλεσμα να ωφεληθούν όσο το δυνατό περισσότερες Δ.Ε.Υ.Α.
Η τελική διαμόρφωση του Προγράμματος δεν θεωρείται ικανοποιητική, αφού με την ομαδοποίηση των προτάσεων ανά Δήμο με ανώτατο όριο δεν καλύπτονται οι προγραμματισμένες επενδυτικές ανάγκες των Δ.Ε.Υ.Α. και ιδίως οι ανάγκες σε ΑΠΕ που είναι απολύτως απαραίτητες για τον περιορισμό του ενεργειακού τους κόστους.
ΙΙΙ. Με εμπεριστατωμένη πρότασή μας στο Υπουργείο Εσωτερικών πετύχαμε να θεσπισθεί διάταξη (ν. 4735/2020) με αναδρομική ισχύ μάλιστα , με την οποία δίνεται πλέον η δυνατότητα στους Δημάρχους να είναι μέλη των Δ.Σ. των Δ.Ε.Υ.Α. χωρίς να είναι Πρόεδροι. Η διάταξη αυτή έδωσε τη δυνατότητα στους Δημάρχους

να ενημερώνονται για τις δραστηριότητες της Δ.Ε.Υ.Α. που είναι σημαντικές για τον αναπτυξιακό σχεδιασμό του Δήμου χωρίς να έχουν την ευθύνη της Δ.Ε.Υ.Α. από τη θέση του Προέδρου.

❖ Θέματα Υπουργείου Οικονομικών

Οι Δ.Ε.Υ.Α. ως κοινωφελείς επιχειρήσεις μεριμνούν για τους καταναλωτές και η μέριμνα αυτή ξεκινάει από τα κοινωνικά τιμολόγια που η πλειονότητα έχει θεσπίσει και φθάνει μέχρι την κοινή πρακτική των ΔΕΥΑ αμέσως μετά το ξέσπασμα της πανδημίας όταν καμιά Δ.Ε.Υ.Α. δεν εφάρμοσε διακοπές νερού σε υπερήμερους καταναλωτές για να μην στερήσει το νερό, βασικό μέσο στην μάχη κατά του κορωνοϊού.
Στο πλαίσιο αυτό, εκτός από την οικονομική στήριξη των Δ.Ε.Υ.Α. που αναφέρθηκε παραπάνω, διεκδικήσαμε μείωση του συντελεστή Φ.Π.Α. στο νερό και την αποχέτευση αποδεικνύοντας με επαρκή επεξεργασία των διαθέσιμων στοιχείων ότι η απώλεια εσόδων για το Κράτος θα είναι μικρή (44 εκ. περίπου) κι επομένως η μείωση είναι εφικτή. Σχετικά, συζητήσαμε το αίτημά μας με τον Υφυπουργό Οικονομικών αρμόδιο για τη φορολογική πολιτική κ. Βεσυρόπουλο ο οποίος απέκλεισε την μείωση του Φ.Π.Α. στην αποχέτευση λόγω σχετικής απαγορευτικής διάταξης στην εθνική και ενωσιακή νομοθεσία. Επιμείναμε, ωστόσο, με συνεχείς επιστολές μας στο Υπουργείο Οικονομικών όσον αφορά στο νερό ζητώντας μείωση του συντελεστή Φ.Π.Α. από το 13% στο 6%. Σήμερα που οι αυξήσεις σε είδη πρώτης ανάγκης και την ενέργεια πλήττουν το εισόδημα των πολιτών το αίτημα για μείωση του Φ.Π.Α. στο νερό είναι πιο επίκαιρο από ποτέ.

❖ Θέματα Υπουργείου Περιβάλλοντος και Ενέργειας

Ι. Ενεργειακό κόστος των Δ.Ε.Υ.Α.

Το υψηλό κόστος ενέργειας των Δ.Ε.Υ.Α. που υπερέβαινε, δυστυχώς το 20% του συνολικού λειτουργικού κόστους των Δ.Ε.Υ.Α. απασχόλησε το νέο Δ.Σ. της Ε.Δ.Ε.Υ.Α. αμέσως την έναρξη της θητείας του. Όπως, έχει απασχολήσει και όλα τα Δ.Σ. της Ένωσης μέχρι σήμερα χωρίς αποτέλεσμα. Για τον λόγο αυτό, και λόγω της σοβαρότητας του θέματος ζητήσαμε και την υποστήριξη του Υπουργείου Εσωτερικών ώστε η διεκδίκησή μας να έχει συμμάχους. Τα αιτήματά μας (υπαγωγή των ΔΕΥΑ σε τιμολόγιο χωρίς ρήτρα αναπροσαρμογής και στο τιμολόγιο των μεγάλων καταναλωτών και υπαγωγή τους στους δικαιούχους μειωμένου ΕΤΜΕΑΡ) τα οποία αναπτύξαμε και στο Συνέδριο της ΚΕΔΕ στη Θεσσαλονίκη (14-17 Οκτωβρίου) θεωρούμε ότι είναι εφικτά και αν γίνουν δεκτά θα μειώσουν το ενεργειακό κόστος των Δ.Ε.Υ.Α. σε επίπεδο διαχειρίσιμο. Γιατί έτσι όπως πρόσφατα έχει διαμορφωθεί το ενεργειακό κόστος των Δ.Ε.Υ.Α. με τις μεγάλες ανατιμήσεις στην ενέργεια, δεν είναι διαχειρίσιμο και απειλεί πλέον τη βιωσιμότητα των επιχειρήσεων. Από το Υπουργείο Εσωτερικών ζητήσαμε και την συνδρομή του ώστε να ρυθμισθούν οι ληξιπρόθεσμες υποχρεώσεις των Δ.Ε.Υ.Α. προς τη ΔΕΗ με τρόπο ομοιόμορφο και συντεταγμένο.

ΙΙ. Συνεργασία με Γενική Γραμματεία Φυσικού Περιβάλλοντος και Υδάτων

Η συνεργασία μας με τη Γενική Γραμματεία Φυσικού Περιβάλλοντος και Υδάτων που διαδέχθηκε την Ειδική Γραμματεία Υδάτων ήταν πολύ αποδοτική και αναπτύχθηκε στο πλαίσιο τόσο του Επιχειρησιακού Σχεδίου για το πόσιμο νερό που αποτελεί την νέα αιρεσιμότητα (αναγκαίο πρόσφορο όρο) για την νέα Προγραμματική Περίοδο 2021-2027 όσο και στο πλαίσιο της εφαρμογής του θεσμικού πλαισίου για την κοστολόγηση και τιμολόγηση των Υπηρεσιών Ύδρευσης.
'Οσον αφορά στο Επιχειρησιακό Σχέδιο για το πόσιμο νερό συμμετείχαμε με παρεμβάσεις και προτάσεις σε όλες τις Περιφερειακές τηλεδιασκέψεις του Επιχειρησιακού Σχεδίου που πραγματοποιήθηκαν από τη Γενική Γραμματεία με τον συντονισμό του κ. Αραβώση με στόχο να ενημερωθούν οι φορείς ύδρευσης (Δ.Ε.Υ.Α. και Δήμοι) ώστε να καταγραφούν οι επενδυτικές τους ανάγκες στον τομέα της ύδρευσης και στην συνέχεια να προτεραιοποιηθούν, και αφού οριστικοποιηθεί το Επιχειρησιακό Σχέδιο να χρηματοδοτηθούν.
Όσον αφορά στην εφαρμογή του θεσμικού πλαισίου για την κοστολόγηση και τιμολόγηση των υπηρεσιών ύδρευσης συνδιοργανώσαμε με τη Γενική Γραμματεία Φυσικού Περιβάλλοντος και Υδάτων ψηφιακή ημερίδα τον Δεκέμβριο του 2020 για την ενημέρωση των Δ.Ε.Υ.Α. ώστε να εισάγουν εγκαίρως και με την μεγαλύτερη δυνατή ακρίβεια τα απαραίτητα στοιχεία στο Πληροφοριακό Σύστημα της Γενικής Γραμματείας.
Παραπέρα και με στόχο την άντληση όσο το δυνατό περισσότερων χρήσιμων στοιχείων για τις Δ.Ε.Υ.Α. τόσο τεχνικών όσο και οικονομικών ζητήσαμε από τον κ. Αραβώση τη διασύνδεση των Πληροφοριακών Συστημάτων της ΓΓΦΠΥ και του Πληροφοριακού Συστήματος της Ε.Δ.Ε.Υ.Α. Η Διασύνδεση θα συμβάλλει στην άντληση από την Ε.Δ.Ε.Υ.Α. στοιχείων που θα διευκολύνουν τη διαδικασία της συγκριτικής αξιολόγησης (benchmarking) που υλοποιεί η Ε.Δ.Ε.Υ.Α. μέσω του Πληροφοριακού της Συστήματος. Λόγω της υποστελέχωσης των Δ.Ε.Υ.Α. τα στοιχεία που εισάγονται στο ΟΠΣ της Ε.Δ.Ε.Υ.Α. είναι ελλιπή ιδιαίτερα ως προς το τεχνικό κομμάτι. Με τη διασύνδεση ελπίζουμε ότι θα βελτιωθεί η κατάσταση. Δυστυχώς, μέχρι στιγμής δεν έχει προχωρήσει η διαδικασία, αλλά ελπίζουμε ότι θα προχωρήσει στο μέλλον.

III. Συνεργασία με Γενική Γραμματεία Αποβλήτων

Η σχέση μας με τον Γενικό Γραμματέα Διαχείρισης Αποβλήτων κ. Γραφάκο δεν ήταν ανέφελη, αφού ο κ. Γραφάκος διατύπωσε την άποψη ότι οι Δ.Ε.Υ.Α. είναι η αιτία επιβολής προστίμων από την Ευρωπαϊκή Επιτροπή για τα έργα επεξεργασίας λυμάτων και για τον λόγο αυτό θα πρέπει να γίνουν συγχωνεύσεις ώστε να γίνουν μεγαλύτερες και ισχυρότερες Δ.Ε.Υ.Α. Η άποψη του βασίσθηκε σε μελέτη που είχε αναθέσει η DG Regio με την οποία εξετάσθηκε η λειτουργία εικοσιέξι (26) ΕΕΛ, από τις οποίες οι δέκα (10) ανήκαν σε Δ.Ε.Υ.Α. και κάποιες από αυτές είχαν παραληφθεί από Δήμους με το Πρόγραμμα «Καλλικράτης».
Με τηλεδιασκέψεις και επιστολές, χρησιμοποιώντας ακλόνητα και τεκμηριωμένα επιχειρήματα υπερασπισθήκαμε τις Δ.Ε.Υ.Α. και το έργο τους προβάλλοντας ακόμα και επιχειρήματα συνταγματικής νομιμότητας των ενδεχόμενων παρεμβάσεων. Ως Ε.Δ.Ε.Υ.Α. επιδιώκουμε πάντα την καλύτερη θεσμική συνεργασία με όλα τα Υπουργεία και τους φορείς, αλλά εκπροσωπούμε τις Δ.Ε.Υ.Α. και πρωτοβουλίες σε βάρος των επιχειρήσεων θα μάς βρουν απέναντι. Οι Δ.Ε.Υ.Α. ως δημοτικές επιχειρήσεις είναι περιουσία της Τοπικής Αυτοδιοίκησης και σε ευρύτερη έννοια λόγω του κοινωφελούς τους χαρακτήρα, του κοινωνικού συνόλου. Επομένως, οι οποιεσδήποτε αλλαγές και μεταρρυθμίσεις πρέπει να βασίζονται αποκλειστικά και μόνο στην ανάγκη βελτίωσης της λειτουργίας τους και να μην τις υποβαθμίζουν και αποδυναμώνουν.
Στο πλαίσιο της συνεργασίας μας με τη Γενική Γραμματεία Αποβλήτων συμμετείχαμε ενεργά στο Επιχειρησιακό Σχέδιο για τις υποδομές λυμάτων Γ' Προτεραιότητας μέσω της Επιτροπής Καθοδήγησης προτείνοντας μάλιστα και τη βελτίωση της διάταξης για τη χρηματοδότηση των ιδιωτικών συνδέσεων στα δίκτυα αποχέτευσης ώστε θέτοντας προθεσμία και ποινές να μπορεί να εφαρμοσθεί. Η πρόσφατη ανακοίνωση για ψήφιση διάταξης με αναδρομικότητα είναι σε θετική κατεύθυνση.

❖ Θέματα Υπουργείου Αγροτικής Ανάπτυξης και Τροφίμων

Τον Ιούλιο του 2021 ενημερώσαμε τον Γενικό Γραμματέα Ενωσιακών Πόρων και Υποδομών κ. Παπαγιαννίδη για την ανάγκη χρηματοδότησης του διαχωρισμού των υδρευτικών και αρδευτικών δικτύων των Δ.Ε.Υ.Α. (δίκτυα μεικτής χρήσης) που παρέλαβαν η Δ.Ε.Υ.Α. με το Πρόγραμμα «Καλλικράτης» ώστε να υπάρξει βελτίωση της ποιότητας του νερού, εξοικονόμηση ενέργειας και μείωση του λειτουργικού κόστους και του κόστους συντήρησης για τις Δ.Ε.Υ.Α. Υπουργείο Αγροτικής Ανάπτυξης και Τροφίμων. Ο κ. Παπαγιαννίδης δεσμεύθηκε να εξετάσει το αίτημα της Ε.Δ.Ε.Υ.Α. και να εκδώσει σχετική Πρόσκληση.

❖ Εμπειρογνωμοσύνη της DG Regio για τις Δ.Ε.Υ.Α.

Στο πλαίσιο της νέας Προγραμματικής περιόδου και της ανάγκης ενημέρωσης για τον τομέα των υδάτων και τις Δ.Ε.Υ.Α. του νέου Προϊσταμένου της Μονάδας της DG Regio για την Ελλάδα και την Κύπρο κ. Carsten Rasmussen συμμετείχαμε σε αλλεπάλληλες τηλεδιασκέψεις με τον ίδιο και τα στελέχη της DG Regio. Η συμμετοχή αυτή ήταν μία ακόμα απόδειξη της θεσμικής αναγνώρισης της Ε.Δ.Ε.Υ.Α.
Στις τηλεδιασκέψεις αποσαφηνίσθηκε από την πλευρά της DG Regio ότι το ενδιαφέρον τους εστιάζεται στην παραγωγή ποιοτικών έργων από τις Δ.Ε.Υ.Α. με τήρηση του ενωσιακού θεσμικού πλαισίου και με αξιοποίηση των πόρων των Ευρωπαϊκών Ταμείων. Από την πλευρά μας έγινε διεξοδική ενημέρωση για τις Δ.Ε.Υ.Α. και το έργο τους συνδέοντας την υφιστάμενη κατάσταση με τις αιτίες της σε χρονικό βάθος, ενώ τονίσαμε ότι διαχρονικά οι Δ.Ε.Υ.Α. επιδιώκουν την κατασκευή και λειτουργία ποιοτικών έργων ύδρευσης και αποχέτευσης. Η σύμπτωση των στόχων μας, αλλά και η δική μας σταθερή στόχευση στην αναβάθμιση των Δ.Ε.Υ.Α. προς όφελος όχι μόνο του τομέα υδάτων και των τοπικών κοινωνιών, αλλά και της χώρας γενικότερα, είχε ως αποτέλεσμα την ανάθεση από την DG Regio τον Ιούλιο του 2021 εμπειρογνωμοσύνης για τριάντα πέντε (35) Δ.Ε.Υ.Α οι οποίες θα αποτιμηθούν ολιστικά ώστε στην συνέχεια να ενισχυθούν και υποστηριχθούν για να βελτιώσουν την λειτουργία και το έργο τους. Η Ε.Δ.Ε.Υ.Α. πρότεινε να περιληφθούν στην εμπειρογνωμοσύνη όλες οι Δ.Ε.Υ.Α. αλλά και οι Δήμοι, αλλά τελικώς με βάση συγκεκριμένη μεθοδολογία επιλέχθηκαν 35 επιχειρήσεις όλων των μεγεθών από όλη την Ελλάδα. Θα εξετασθεί παράλληλα η λειτουργία πενήντα πέντε (55) ΜΕΛ που αντιστοιχούν στις 35 ΔΕΥΑ.
Η συμβολή μας στη διαμόρφωση των δεικτών απόδοσης (KPIS) ήταν σημαντική στο πλαίσιο της προσπάθειάς μας η εμπειρογνωμοσύνη να έχει ολιστικό χαρακτήρα και τα συμπεράσματα να είναι όσο το δυνατό πιο ασφαλή και αντικειμενικά.
Επίσης, μέσω των εμπειρογνωμόνων Jaspers της Ευρωπαϊκής Τράπεζας Επενδύσεων θα παρασχεθεί τεχνική βοήθεια σε ένδεκα (11) ΔΕΥΑ για υποστήριξη ως προς Διαχειριστικές Αρχές.

❖ Δραστηριότητες Επιστημονικών Επιτροπών της Ε.Δ.Ε.Υ.Α.

Οι Επιστημονικές Επιτροπές της Ε.Δ.Ε.Υ.Α. που ακολουθούν τη θητεία του Δ.Σ. της Ένωσης ανανεώθηκαν με νέα στελέχη και δραστηριοποιήθηκαν στο πλαίσιο του αντικειμένου τους. Η εθελοντική συμμετοχή των μελών τους προσδίδει ιδιαίτερη ηθική αξία στο έργο της λαμβανομένης υπόψη και της υποστελέχωσης των Δ.Ε.Υ.Α. Μέλη των Επιτροπών συμμετείχαν και σε ad hoc Ομάδες Εργασίας για σοβαρά

θέματα των Δ.Ε.Υ.Α. όπως η εμπειρογνωμοσύνη της DG Regio, ο ψηφιακός μετασχηματιμός των Δ.Ε.Υ.Α. κ.α.

I. Οικονομική Επιτροπή

Πολύ σημαντική ήταν η πρωτοβουλία της Οικονομικής Επιτροπής για συγκέντρωση των οικονομικών στοιχείων των Δ.Ε.Υ.Α. ώστε να υπάρχει μία πλήρης εικόνα των επιχειρήσεων. Η Ε.Δ.Ε.Υ.Α. συγκέντρωσε οικονομικά στοιχεία των ετών 2017, 2018, 2019 και 2020 από 78 Δ.Ε.Υ.Α. τα οποία επεξεργάσθηκε ο Γενικός Διευθυντής της Δ.Ε.Υ.Α. Σερρών Νίκος Σαφαρίκας. Η μελέτη που προέκυψε αποτελεί μία σημαντική και αξιόπιστη «δεξαμενή» άντλησης στοιχείων για την στήριξη και υποστήριξη των διεκδικήσεων των Δ.Ε.Υ.Α.
Παραπέρα, η Οικονομική Επιτροπή στο πλαίσιο του ρόλου της για υποβοήθηση των Δ.Ε.Υ.Α. ολοκλήρωσε τους Πρότυπους Οργανισμούς Εσωτερικής Υπηρεσίας για μικρές, μεσαίες, μεγάλες και πολύ μεγάλες Δ.Ε.Υ.Α. και εκπόνησε Πρότυπο Κανονισμό Εργασίας και Πρότυπο Κανονισμό Διαχείρισης και Λειτουργίας. Οι Πρότυποι αυτοί Κανονισμοί αποτελούν Οδηγούς για τις Δ.Ε.Υ.Α., αλλά δίνουν τη δυνατότητα στις Δ.Ε.Υ.Α. να τους προσαρμόσουν ανάλογα με τις ιδιαιτερότητές τους και τις τοπικές συνθήκες.
Τέλος, η Οικονομική Επιτροπή συνεργάσθηκε με τη Γενική Γραμματεία Φυσικού Περιβάλλοντος και Υδάτων για ζητήματα κοστολόγησης και τιμολόγησης των Δ.Ε.Υ.Α. και διοργάνωσε τον Ιούνιο του 2021 ψηφιακό Σεμινάριο για τις Δ.Ε.Υ.Α. με θέμα την επανεκτίμηση της ωφέλιμης διάρκειας της ζωής παγίων.

II. Τεχνική Επιτροπή

Η Τεχνική Επιτροπή συμπυκνώνοντας την εμπειρία της πενταετούς εκτέλεσης έργων σύμφωνα με τον. 4412/2016 για τις δημόσιες συμβάσεις, επεξεργάσθηκε και κατέθεσε στη διαδικασία διαβούλευσης ολοκληρωμένες προτάσεις για τη βελτίωση του ν. 4412/2016 προς την κατεύθυνση της απλούστευσης των διαδικασιών και της μείωσης της γραφειοκρατίας. Δυστυχώς, οι προτάσεις μας δεν ελήφθησαν υπόψη στον νέο νόμο για τις δημόσιες συμβάσεις (ν. 4782/2021).
Επίσης, η Τεχνική Επιτροπή συνέβαλε στην υποβοήθηση των Τεχνικών Υπηρεσιών των Δ.Ε.Υ.Α. επικαιροποιώντας τον Οδηγό για τις Δημόσιες Συμβάσεις σύμφωνα με τον νέο νόμο για την εκτέλεση των Δημοσίων Συμβάσεων (ν. 4782/2021) ο οποίος τροποποίησε τον ν. 4412/2016. Επιπρόσθετα, πραγματοποίησε με μεγάλη επιτυχία και συμμετοχή ψηφιακή ημερίδα για την ενημέρωση των στελεχών των Δ.Ε.Υ.Α. για την τροποποίηση του θεσμικού πλαισίου για τις Δημόσιες Συμβάσεις.
Παράλληλα, ασχολήθηκε με θέματα διαχείρισης του μη ανταποδοτικού νερού, και ειδικότερα την μεθοδολογία του Υδατικού Ισοζυγίου καθώς και των προβλημάτων που προκύπτουν κατά τον υπολογισμό του. Τα αποτελέσματα παρουσιάσθηκαν στα στελέχη των Δ.Ε.Υ.Α. σε δύο ψηφιακές ημερίδες. Ακόμη, ολοκλήρωσε την εργασία για την αντιπλημμυρική προστασία, τις αρμοδιότητες των Δ.Ε.Υ.Α. σε αυτή, αλλά και τα προβλήματα που προκύπτουν από τις αλληλοεπικαλύψεις στις αρμοδιότητες των αρμόδιων φορέων, ενώ ξεκίνησε εργασία για την καταγραφή των απαιτούμενων αδειοδοτήσεων για την κατασκευή και την λειτουργία των εγκαταστάσεων των Δ.Ε.Υ.Α.
Τέλος, συνέταξε Πρότυπο Κανονισμό Διαχείρισης Δικτύων Ομβρίων Υδάτων και επικαιροποίησε τους Πρότυπους Κανονισμούς Διαχείρισης Δικτύων Ύδρευσης Αποχέτευσης και Λειτουργίας Εγκαταστάσεων Επεξεργασίας Λυμάτων.

III. Επιτροπή Περιβάλλοντος

Η Επιτροπή Περιβάλλοντος στην οποία συμμετέχουν και στελέχη από την Ε.ΥΔ.Α.Π. και την Ε.Υ.Α.Θ. ασχολήθηκε με την νέα Οδηγία 2184/2020/ΕΕ για την ποιότητα του νερού ανθρώπινης κατανάλωσης η οποία αποτελεί πλέον το νέο ευρωπαϊκό θεσμικό πλαίσιο για την ποιότητα του πόσιμου νερού. Η Επιτροπή Περιβάλλοντος μελέτησε την νέα Οδηγία, συνεργάσθηκε με το Υπουργείο Υγείας και συνέβαλε στη διοργάνωση με πολύ μεγάλη επιτυχία δύο πολύ σημαντικών εκδηλώσεων της Ε.Δ.Ε.Υ.Α. για την νέα Οδηγία, η πρώτη από τις οποίες είχε περισσότερο θεσμικό χαρακτήρα και πραγματοποιήθηκε για τον εορτασμό της Παγκόσμιας Ημέρας του Νερού το 2021, ενώ η δεύτερη είχε τεχνικό χαρακτήρα. Τέλος, η Επιτροπή Περιβάλλοντος συμμετέχει εκπροσωπώντας την Ε.Δ.Ε.Υ.Α. στην Ομάδα Εργασίας που έχει συγκροτήσει το Υπουργείο Υγείας για την ενσωμάτωση της Οδηγίας στο εθνικό δίκαιο.

ΣΥΜΠΕΡΑΣΜΑΤΑ

Το νέο Δ.Σ. της Ε.Δ.Ε.Υ.Α. που ανέλαβε το 2020 αντιμετώπισε πολλές δυσκολίες και προκλήσεις. Ωστόσο, ανέλαβε μια Ένωση ισχυρότερη από ποτέ κυρίως ως προς τη θεσμική της αναγνώριση. Η υγειονομική κρίση άλλαξε τον τρόπο λειτουργίας της Ε.Δ.Ε.Υ.Α, αλλά η Ένωση όχι μόνο δεν περιόρισε τις δραστηριότητές της, αλλά με τη βοήθεια της τεχνολογίας οι δραστηριότητές της διευρύνθηκαν.

Οι οικονομικές επιπτώσεις της πανδημίας στις Δ.Ε.Υ.Α. περιορίσθηκαν με την οικονομική ενίσχυση που εξασφάλισε η Ένωση για τις Δ.Ε.Υ.Α. ιδίως γι΄αυτές που επλήγησαν περισσότερο, ενώ τα μείζονα ζητήματα των Δ.Ε.Υ.Α. όπως το ενεργειακό και η υποστελέχωση αποτέλεσαν αντικείμενο τεκμηριωμένης και ισχυρής διεκδίκησης στα συναρμόδια Υπουργεία χωρίς, ωστόσο, τα αναμενόμενα αποτελέσματα. Η διεκδίκηση συνεχίζεται.

Ταυτόχρονα, η συμμετοχή της Ε.Δ.Ε.Υ.Α. στη διαμόρφωση του νέου ΕΣΠΑ 2021-2027, στα Επιχειρησιακά Προγράμματα για το πόσιμο νερό και τις υποδομές Λυμάτων Γ΄ Προτεραιότητας ήταν ουσιαστική, ενώ οι προτάσεις της και οι παρεμβάσεις της για την εμπειρογνωμοσύνη που ανέθεσε η DG Regio έγιναν δεκτές με αποτέλεσμα η μελέτη, αν και δε περιλαμβάνει τους Δήμους που δεν έχουν Δ.Ε.Υ.Α. όπως είχε προτείνει η Ε.Δ.Ε.Υ.Α. , να έχει ολιστικό χαρακτήρα. Οι απόψεις και οι προτάσεις της Ε.Δ.Ε.Υ.Α. για το Αναπτυξιακό Πρόγραμμα «Αντώνης Τρίτσης» συνέβαλαν στην άμβλυνση των προβλημάτων που παρουσίασε και στην απεμπλοκή του από τις καθυστερήσεις που παρατηρήθηκαν.

Τέλος, με την λειτουργία των Επιτροπών της και τη διοργάνωση ψηφιακών ημερίδων και Σεμιναρίων για επίκαιρα θέματα του τομέα ύδρευσης και αποχέτευσης η Ε.Δ.Ε.Υ.Α. βοήθησε σημαντικά τις Δ.Ε.Υ.Α. στο έργο τους.

Συνοψίζοντας , θα μπορούσαμε να πούμε ότι τα δύο πρώτα περίπου χρόνια της θητείας του νέου Δ.Σ. της Ε.Δ.Ε.Υ.Α. παρά τις δυσκολίες και τα προβλήματα λόγω της υγειονομικής κρίσης ήταν παραγωγικά και προς όφελος των Δ.Ε.Υ.Α.

Ψηφιακές Ημερίδες - Webinar της Ε.Δ.Ε.Υ.Α. (2020 - 2021)

1) Συνεδρίαση της EurEau3 (Ηράκλειο, 27-28/2/2020)

Η Ε.Δ.Ε.Υ.Α. σε συνεργασία με τη Δ.Ε.Υ.Α. Μινώα Πεδιάδας, διοργάνωσαν στο Ηράκλειο συνεδρίαση της EurEau3 (Επιτροπή για οικονομικά και νομικά θέματα στην οποία συμμετέχουν ως εκπρόσωποι της Ε.Δ.Ε.Υ.Α. η Όλγα Κοτσελίδου, Γενική Δ/ντρια της Ε.Δ.Ε.Υ.Α. και ο Αντώνης Κοζυράκης, Γενικός Δ/ντής της Δ.Ε.Υ.Α. Μινώα-Πεδιάδας). Η συνεδρίαση πραγματοποιήθηκε στις 27 και 28 Φεβρουαρίου 2020. Στο πλαίσιο της συνάντησης αυτής πραγματοποιήθηκε επίσκεψη των συνέδρων στο Φράγμα του Αποσελέμη.

2) Ψηφιακό σεμινάριο (webinar) για το Υδατικό Ισοζύγιο (9/7/2020)

Η Ε.Δ.Ε.Υ.Α. στο πλαίσιο του προγραμματισμού της διοργάνωσε την Πέμπτη 9 Ιουλίου 2020 webinar με θέμα το Υδατικό Ισοζύγιο, αφού η διαχείριση των δικτύων ύδρευσης και ο περιορισμός του μη ανταποδοτικού νερού (non revenue water) είναι ένα ζήτημα που περιλαμβάνεται στις προτεραιότητες της Ε.Δ.Ε.Υ.Α. και της Τεχνικής της Επιτροπής.
Στελέχη από 40 Δ.Ε.Υ.Α., παρακολούθησαν το WEBINAR με τη θεματολογία του να περιλαμβάνει τα παρακάτω:

1. Υπολογισμό του υδατικού ισοζυγίου κάθε ζώνης με την από «πάνω προς τα κάτω» (top - down) μέθοδο.
2. Ζωνοποίηση του δικτύου ύδρευσης

Στο webinar συμμετείχε και ο κ. Πάμπος Χαραλάμπους, εμπειρογνώμονας σε θέματα μη ανταποδοτικού νερού, ο οποίος παρουσίασε το υδατικό ισοζύγιο με την από «πάνω προς τα κάτω» (top - down) μέθοδο. Στελέχη από τις Δ.Ε.Υ.Α. Λιβαδειάς, Σύρου, Πάτρας, Τρικάλων και Κοζάνης παρουσίασαν τις περιπτώσεις τους και ανέλυσαν μία ζώνη που παρακολουθούν και εστίασαν ιδιαίτερα:

- στον τρόπο/μέθοδο υλοποίησης κάθε βήματος,
- στα εργαλεία (λογισμικό, υλικά) που χρησιμοποιήθηκαν, και
- στα προβλήματα που συνάντησαν και στους τρόπους αντιμετώπισής τους

Στόχος του webinar ήταν, αξιοποιώντας την εμπειρία των στελεχών των Δ.Ε.Υ.Α. που ήδη εφαρμόζουν το Υδατικό Ισοζύγιο, να γίνει ανταλλαγή απόψεων και να απαντηθούν απορίες/προβληματισμοί σχετικά με την εφαρμογή του Υδατικού Ισοζυγίου ώστε όλες οι Δ.Ε.Υ.Α. να ενεργοποιηθούν και να ξεκινήσουν να εφαρμόζουν τη μέθοδο του Υδατικού Ισοζυγίου, που αποτελεί τον πλέον ορθολογικό τρόπο για την αποτελεσματική διαχείριση των δικτύων ύδρευσης και τον περιορισμό του μη ανταποδοτικού νερού.

3) Ψηφιακή ημερίδα για τη διαχείριση των υδατικών πόρων - Παρουσίαση του Πληροφοριακού Συστήματος των παρόχων ύδατος (15/12/2020)

Πραγματοποιήθηκε με μεγάλη επιτυχία στις 15/12/2020 ψηφιακή ημερίδα στο πλαίσιο της στενής συνεργασίας μεταξύ της Γενικής Γραμματείας Φυσικού Περιβάλλοντος και Υδάτων (ΓΓΦΠΥ) του Υπουργείου Περιβάλλοντος & Ενέργειας (ΥΠΕΝ) και της Ένωσης Δημοτικών Επιχειρήσεων Ύδρευσης- Αποχέτευσης (Ε.Δ.Ε.Υ.Α.), με σκοπό την ορθή εφαρμογή του ενωσιακού δικαίου για τη διαχείριση των υδατικών πόρων και την αντίστοιχη εθνική νομοθεσία από τις Δ.Ε.Υ.Α. με έμφαση στην τιμολόγηση και κοστολόγηση των υπηρεσιών ύδατος.
Στην ημερίδα, στην οποία συμμετείχαν 137 στελέχη από 80 Δ.Ε.Υ.Α., παρουσιάστηκε σε απευθείας σύνδεση από τα στελέχη της Διεύθυνσης Σχεδιασμού και Διαχείρισης Υπηρεσιών Ύδατος της Γενικής Διεύθυνσης Υδάτων το Πληροφοριακό Σύστημα των παρόχων ύδατος, με στόχο την ορθή, ακριβή και έγκαιρη ενημέρωση του Πληροφοριακού Συστήματος από τις Δ.Ε.Υ.Α. με ακριβή στοιχεία κοστολόγησης και τιμολόγησης των υπηρεσιών ύδατος.
Χαιρετισμό απηύθυναν ο Γενικός Γραμματέας Φυσικού Περιβάλλοντος και Υδάτων καθ. Κωνσταντίνος Αραβώσης και ο Πρόεδρος της Ε.Δ.Ε.Υ.Α. κ. Γιώργης Μαρινάκης. Ο κ. Αραβώσης αφού τόνισε ότι η εκδήλωση αποτελεί την απαρχή της συνεργασίας μεταξύ της ΓΓΦΠΥ και της Ε.Δ.Ε.Υ.Α., αναφέρθηκε στην ανάγκη να βελτιωθεί η ενημέρωση του Πληροφοριακού Συστήματος από τις Δ.Ε.Υ.Α., ώστε να ενισχυθεί η αξιοπιστία τους και η δυνατότητα απορρόφησης πόρων για τις υποδομές και τα έργα τους. Επίσης δήλωσε την πρόθεση του ΥΠΕΝ για υποβοήθηση των Δ.Ε.Υ.Α. που αντιμετωπίζουν δυσκολίες να ανταποκριθούν στις θεσμικές τους υποχρεώσεις, ενώ έκανε και αναφορά στην προσπάθεια που γίνεται από τη Γενική Γραμματεία για διασύνδεση των δύο Πληροφοριακών Συστημάτων. Ο Πρόεδρος της Ε.Δ.Ε.Υ.Α κ. Γ. Μαρινάκης, αφού ευχαρίστησε τον κ. Αραβώση για την καλόπιστη και ειλικρινή συνεργασία, δεσμεύθηκε ότι η Ε.Δ.Ε.Υ.Α. θα συμβάλλει με όλες της τις δυνάμεις στη βελτίωση της ενημέρωσης του Πληροφοριακού Συστήματος από τις Δ.Ε.Υ.Α.

4) Ψηφιακό σεμινάριο (webinar) της Ε.Δ.Ε.Υ.Α. για το Υδατικό Ισοζύγιο (17/3/2021)

Πραγματοποιήθηκε την Τετάρτη 17 Μαρτίου 2021 με επιτυχία το ψηφιακό σεμινάριο (webinar) της Ε.Δ.Ε.Υ.Α. για το Υδατικό Ισοζύγιο που είχε διακοπεί λόγω του σεισμού της Τετάρτης 03 Μαρτίου 2021. Η διαχείριση των δικτύων ύδρευσης, και ιδιαίτερα οι απώλειες των δικτύων ύδρευσης, είναι ένα ζήτημα που απασχολεί και θα απασχολήσει τις Δ.Ε.Υ.Α. πιο έντονα μετά τη ψήφιση της νέας Οδηγίας για το Πόσιμο Νερό. Συνεπώς, κρίνεται σκόπιμο όλες οι Δ.Ε.Υ.Α. να ξεκινήσουν να εφαρμόζουν τη μέθοδο του Υδατικού Ισοζυγίου, που αποτελεί τον πλέον ορθολογικό τρόπο για την αποτελεσματική διαχείριση των δικτύων ύδρευσης.

Στελέχη από **45 Δ.Ε.Υ.Α.** παρακολούθησαν το ψηφιακό σεμινάριο με τη θεματολογία του να περιλαμβάνει τα παρακάτω:

1. Υπολογισμό των διαρροών «φυσικών απωλειών» μιας ζώνης με την από «κάτω προς τα πάνω» (bottom - up) μέθοδο και
2. Διόρθωση και επανυπολογισμό των συνιστωσών του υδατικού ισοζυγίου λαμβάνοντας υπόψη τις υπολογισθείσες φυσικές απώλειες.

Στο webinar συμμετείχε και ο κ. Πάμπος Χαραλάμπους, εμπειρογνώμονας σε θέματα μη ανταποδοτικού νερού, ο οποίος παρουσίασε το υδατικό ισοζύγιο με την από «κάτω προς τα πάνω» (Bottom-Up) μέθοδο. Στελέχη από τις Δ.Ε.Υ.Α. Πάτρας, Τρικάλων, Κοζάνης και Λιβαδειάς παρουσίασαν τις περιπτώσεις τους και ανέλυσαν μία ζώνη που παρακολουθούν και εστίασαν ιδιαίτερα:

στον τρόπο/μέθοδο υλοποίησης κάθε βήματος,
στα εργαλεία (λογισμικό, υλικά) που χρησιμοποιήθηκαν, και
στα προβλήματα που συνάντησαν και στους τρόπους αντιμετώπισής τους.

Από τις ενδιαφέρουσες παρουσιάσεις και τη συζήτηση που ακολούθησε αναδείχτηκαν η χρησιμότητα της εφαρμογής του Υδατικού Ισοζυγίου στη διαχείριση των δικτύων ύδρευσης και των εντοπισμό των διαρροών, θέματα για επόμενα ψηφιακά σεμινάρια όπως η διαχείριση της πίεσης στα δίκτυα ύδρευσης, τα οφέλη και τα προβλήματα από τη χρήση τηλεμετρίας και «έξυπνων» υδρομετρητών, αλλά και καλές πρακτικές όπως η δημιουργία πρωτοκόλλου Υπολογισμού Υδατικού Ισοζυγίου ώστε το Υδατικό Ισοζύγιο να αποτελεί μια απρόσκοπτη διαδικασία μεταξύ των τμημάτων της Δ.Ε.Υ.Α.

5) Ψηφιακή εκδήλωση της Ε.Δ.Ε.Υ.Α. για την Παγκόσμια Ημέρα του Νερού (23/3/2021)

Την Τρίτη 23 Μαρτίου 2021 πραγματοποιήθηκε με μεγάλη επιτυχία ψηφιακή εκδήλωση της Ε.Δ.Ε.Υ.Α. για τον εορτασμό της Παγκόσμιας Ημέρας του Νερού η οποία ήταν αφιερωμένη στην αξία του νερού. Η εκδήλωση στην οποία συμμετείχαν 135 στελέχη και εκπρόσωποι από 60 Δ.Ε.Υ.Α. της χώρας μας και την οποία συντόνισε ο Πρόεδρος της Ε.Δ.Ε.Υ.Α. Γιώργης Μαρινάκης, Δήμαρχος Ρεθύμνης, είχε ως κεντρικό της θέμα την νέα Ευρωπαϊκή Οδηγία για την ποιότητα του νερού ανθρώπινης κατανάλωσης (2184/2020/ΕΕ).

Χαιρετισμούς απηύθυναν ο Αν. Υπουργός Εσωτερικών κ. Στ. Πέτσας, ο Γενικός Γραμματέας Φυσικού Περιβάλλοντος και Υδάτων του Υπουργείου Περιβάλλοντος και Ενέργειας κ. Κων. Αραβώσης, ο Πρόεδρος της ΚΕΔΕ κ. Δ. Παπαστεργίου, η Πρόεδρος και ο Διευθύνων Σύμβουλος της Ε.ΥΔ.Α.Π. κ. Θ. Βαρβαρίγου και Χ. Σαχίνης και ο Διευθύνων Σύμβουλος της ΕΥΑΘ κ. Αν. Αμανατίδης.

Στην εκδήλωση, για την νέα Οδηγία μίλησαν η κ. Β. Καραούλη, Γενική Δ/ντρια Δημόσιας Υγείας και Ποιότητας Ζωής του Υπουργείου Υγείας και η κ. Χρ. Κοτσιφάκη, Προϊσταμένη Επεξεργασίας και Ελέγχου Ποιότητας Νερών της Δ.Ε.Υ.Α. Χανίων και μέλος της Επιτροπής Περιβάλλοντος της Ε.Δ.Ε.Υ.Α. Η κ. Καραούλη αναφέρθηκε στην εναρμόνιση της νέας Οδηγίας με το εθνικό Δίκαιο, ενώ η κ. Κοτσιφάκη έδωσε έμφαση στις προκλήσεις και προοπτικές των Δ.Ε.Υ.Α. από την νέα Οδηγία.

Και από τις δύο ομιλήτριες τονίσθηκε ότι η νέα Οδηγία με τις αλλαγές που ενσωματώνει, και οι οποίες απορρέουν από τις εξελίξεις στην επιστήμη και την κοινωνία, δημιουργεί ένα νέο, σύγχρονο πλαίσιο για την ποιότητα του πόσιμου νερού, υιοθετεί μια ολιστική προσέγγιση της ποιότητας του πόσιμου νερού εισάγοντας όλους τους παράγοντες της αλυσίδας υδροδότησης που την επηρεάζουν και προωθεί τη χρήση του νερού της βρύσης. Στο νέο αυτό πλαίσιο καλούνται να προσαρμοσθούν όλες οι επιχειρήσεις ύδρευσης και άρα και οι Δ.Ε.Υ.Α.

6) Ψηφιακή ημερίδα της Ε.Δ.Ε.Υ.Α. για την παρουσίαση των αλλαγών στον Ν. 4412/20216 (27/4/2021)

Η Τεχνική Επιτροπή της Ε.Δ.Ε.Υ.Α. διοργάνωσε ψηφιακή ημερίδα στις 27 Απριλίου 2021 για την υποβοήθηση των Τεχνικών Υπηρεσιών των Δ.Ε.Υ.Α. στην όσο το δυνατόν καλύτερη διενέργεια της εκτέλεσης των Δημοσίων Συμβάσεων, με εισηγητές τον κ. Στ. Σπύρου, Τεχνικό Διευθυντή της Δ.Ε.Υ.Α. Σερρών και την κα. Αν. Ζαχίδου, Τεχνική Διευθύντρια της Δ.Ε.Υ.Α. Λάρισας, όπου παρουσιάσθηκαν οι αλλαγές στον Ν. 4412/20216 που προέκυψαν από τον Ν. 4782/2021 και ακολούθησε συζήτηση πάνω στις αλλαγές αυτές.

7) Ψηφιακή ημερίδα της Ε.Δ.Ε.Υ.Α. για τη νέα Οδηγία για το Πόσιμο Νερό (26/05/2021)

Την Τετάρτη 26 Μαΐου 2021, πραγματοποιήθηκε με μεγάλη επιτυχία ψηφιακή ημερίδα που διοργάνωσε η Ε.Δ.Ε.Υ.Α. με θέμα τη νέα Οδηγία της Ε.Ε. 2184/2020 για την ποιότητα του νερού ανθρώπινης κατανάλωσης. Στην ημερίδα συμμετείχαν 105 στελέχη και εκπρόσωποι από 60 Δ.Ε.Υ.Α., την Ε.Υ.Α.Θ. και την Ε.ΥΔ.Α.Π., καθώς και από 19 Δήμους της χώρας μας. Τα θέματα της ημερίδας την οποία προλόγισε ο Πρόεδρος της Ε.Δ.Ε.Υ.Α. Γιώργης Μαρινάκης, Δήμαρχος Ρεθύμνης και συντόνισε ο δρ. Μάρκος Σκληβανιώτης, υπεύθυνος της Ε.Δ.Ε.Υ.Α. για τις ευρωπαϊκές υποθέσεις, ανέπτυξαν τα μέλη της Επιτροπής Περιβάλλοντος της Ε.Δ.Ε.Υ.Α. ως εξής:

- Χριστίνα Κοτσιφάκη, Δ.Ε.Υ.Α. Χανίων:
  Οι πολιτικές επιλογές της νέας Οδηγίας και τα γενικά άρθρα

- Κώστας Ζαμπέτογλου, Ε.Υ.Α.Θ.:
  Προσέγγιση βάσει εκτίμησης κινδύνου για την ασφάλεια του πόσιμου νερού

- Σοφία Καραβάκα, Δ.Ε.Υ.Α. Λάρισας:
  Αλλαγές στις παραμέτρους

- Κωνσταντίνα Τυροπάνη, Δ.Ε.Υ.Α. Πάτρας:
  Υγειονομικές απαιτήσεις για τα υλικά σε επαφή με το πόσιμο νερό- Παρακολούθηση

Η Ε.Δ.Ε.Υ.Α. εκπροσωπώντας και την ΚΕΔΕ, συμμετέχει στην Ομάδα Εργασίας που θα λειτουργήσει στο Υπουργείο Υγείας για την ενσωμάτωση της νέας Οδηγίας στην εθνική νομοθεσία. Η ενσωμάτωση θα γίνει μέχρι το 2023.

Το Πληροφοριακό Σύστημα της Ε.Δ.Ε.Υ.Α. για την ποιότητα του πόσιμου νερού θα προσαρμοσθεί στις απαιτήσεις της νέας Οδηγίας.

8) Ψηφιακή εκδήλωση της Ε.Δ.Ε.Υ.Α. για την επανεκτίμηση της ωφέλιμης διάρκειας ζωής παγίων (10/6/2021)

Το ζήτημα της κοστολόγησης - τιμολόγησης των υπηρεσιών ύδρευσης είναι ένα σοβαρό ζήτημα με θεσμικές υποχρεώσεις για τις Δ.Ε.Υ.Α. Η Ε.Δ.Ε.Υ.Α. συνεργάζεται με τη Γενική Γραμματεία Φυσικού Περιβάλλοντος και Υδάτων προς την κατεύθυνση της ορθής εφαρμογής του ισχύοντος θεσμικού πλαισίου από τις Δ.Ε.Υ.Α. Στο πλαίσιο αυτό διοργάνωσε την Πέμπτη 10 Ιουνίου και ώρα 11.00. με πρωτοβουλία της Οικονομικής Επιτροπής της ψηφιακή εκδήλωση με θέμα: «Επανεκτίμηση ωφέλιμης διάρκειας ζωής παγίων» με εισηγητή τον κ. Ν. Σαφαρίκα, Γεν. Δ/ντή της Δ.Ε.Υ.Α. Σερρών και μέλος της Οικονομικής Επιτροπής της Ένωσης.

Προγραμματισμός 2022

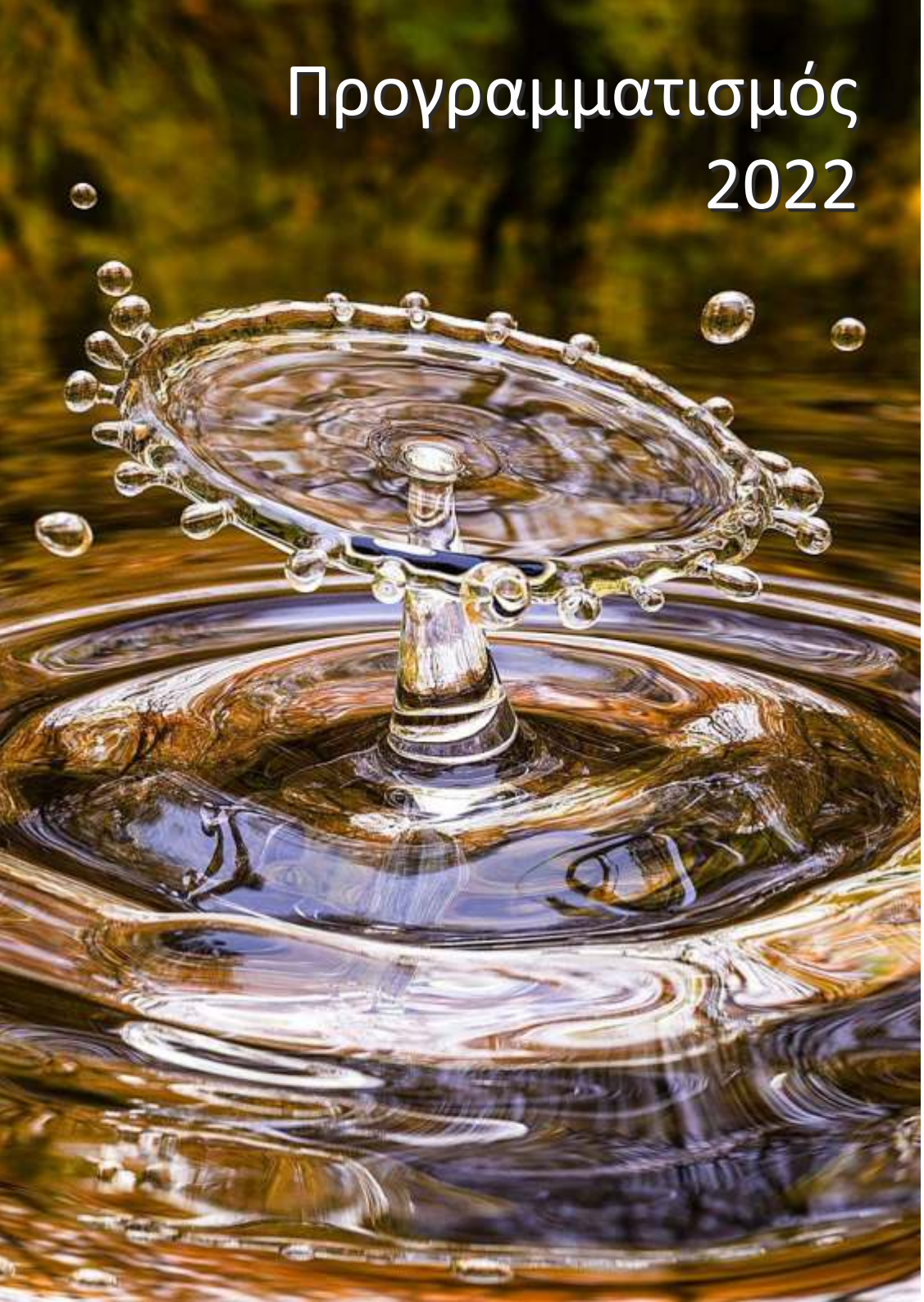

Απόστολος Καλογιάννης, Δήμαρχος Λαρισαίων, Αντιπρόεδρος Ε.Δ.Ε.Υ.Α. για τα διοικητικά και οικονομικά θέματα

ΕΙΣΑΓΩΓΗ

Ο Πρόεδρος της Ε.Δ.Ε.Υ.Α. Γιώργης Μαρινάκης στην έκθεση πεπραγμένων αναφέρθηκε αναλυτικά στις ενέργειες του νέου Δ.Σ. της Ένωσης και τις δραστηριότητες της Ένωσης για δύο περίπου χρόνια, χρόνια που σημαδεύτηκαν από την υγειονομική κρίση που βίωσε και βιώνει ο πλανήτης μας. Αν τον άκουγε ένας τρίτος, κάποιος που δεν έχει σχέση με την Ένωση θα έβγαζε αβίαστα το συμπέρασμα ότι παρά τις αντικειμενικές δυσκολίες λόγω της πανδημίας, η Ε.Δ.Ε.Υ.Α. δραστηριοποιήθηκε σε όλα τα επίπεδα όχι μόνο με σοβαρές διεκδικήσεις με οικονομική και προγραμματική διάσταση, αλλά και για την στήριξη των Δ.Ε.Υ.Α. που βρίσκονται σε δύσκολο σταυροδρόμι, σε μια καμπή της πορείας τους, κρίσιμη για το μέλλον τους. Σαφώς έγιναν πολλά, ίσως περισσότερα από όσα επέτρεπαν οι συνθήκες, αλλά μένουν ανοιχτά σοβαρά και επείγοντα ζητήματα όπως η υποστελέχωση των επιχειρήσεων, το υψηλό ενεργειακό τους κόστος, η χρηματοδότηση των επενδυτικών τους αναγκών και άλλα που δεν απαιτούν, όμως μόνο τη δική μας προσπάθεια, αλλά και την ανταπόκριση από την Πολιτεία για να μπορέσουν οι Δ.Ε.Υ.Α. να προχωρήσουν μπροστά σ΄ένα μέλλον πράσινο και ψηφιακό, σ΄ένα μέλλον αειφόρο.

Και επειδή αναφέρθηκα στην ανταπόκριση της Πολιτείας δεν θα μπορούσα να μην σχολιάσω ή μάλλον να μην αναφερθώ στην επιφυλακτική στάση της Πολιτείας απέναντι στις Δ.Ε.Υ.Α., ενώ η προσφορά των Δ.Ε.Υ.Α. στο περιβάλλον και την περιφερειακή ανάπτυξη, και κυρίως στη δημόσια υγεία είναι αδιαμφισβήτητη. Η επιφυλακτική αυτή στάση σήμερα μεταφράζεται στην άρνηση της Πολιτείας να ενισχύσει τις Δ.Ε.Υ.Α. με το απαραίτητο για το έργο και την εύρυθμη λειτουργία τους μόνιμο προσωπικό και κυρίως επιστημονικό προσωπικό. Εμπεριέχεται και στον δημόσιο λόγο λειτουργών της που στρέφονται κατά την άποψή μας αδικαιολόγητα κατά των Δ.Ε.Υ.Α. δημιουργώντας αναστάτωση σ΄έναν χώρο ευαίσθητο και ζωτικής σημασίας για τις τοπικές κοινωνίες. Λυπούμαστε γι΄αυτό.

Γιατί η στάση αυτή αποδυναμώνει τις επιχειρήσεις και τις κάνει πιο ευάλωτες σε επιθέσεις από συμφέροντα αντίθετα με το δημόσιο συμφέρον. Γιατί οι Δ.Ε.Υ.Α. ως δημοτικές επιχειρήσεις που διαχειρίζονται ένα δημόσιο αγαθό, το νερό υπερασπίζονται το δημόσιο συμφέρον. Όπως και να έχει εμείς, ως Ε.Δ.Ε.Υ.Α. θα είμαστε πάντα παρόντες για να υπερασπισθούμε τις Δ.Ε.Υ.Α. όχι μόνο γιατί αυτός είναι ο ρόλος μας, αλλά και γιατί η αποδυνάμωση των Δ.Ε.Υ.Α. θα έχει αντίκτυπο στην ποιότητα ζωής των τοπικών κοινωνιών και αυτή είναι μια εξέλιξη που όλοι απευχόμαστε.

Ο προγραμματισμός της Ε.Δ.Ε.Υ.Α. για το 2022 περνά μέσα από τις προκλήσεις του τομέα υδάτων που είναι πολλές και απαιτούν σύνθετη, συνεκτική και τολμηρή διαχείριση. Κλιματική κρίση, πράσινη οικονομία, ψηφιακή οικονομία είναι οι κυριότερες από τις προκλήσεις αυτές. Αλλά και η νέα Προγραμματική Περίοδος 2021-2027 που όπως φαίνεται δημιουργεί νέες απαιτήσεις για τους δικαιούχους. Ακόμα, θεσμικές εξελίξεις σε ευρωπαϊκό επίπεδο όπως η νέα Οδηγία για την ποιότητα του νερού ανθρώπινης κατανάλωσης απαιτούν προσαρμογή από τις επιχειρήσεις.

Παραπέρα, η άσκηση για 35 Δ.Ε.Υ.Α. με την μορφή εμπειρογνωμοσύνης που ανέθεσε η DG Regio στην οποία ήδη αναφέρθηκε ο Πρόεδρος είναι ακόμα μια πρόκληση για τον χώρο μας, στο βαθμό που θα αναδείξει προβλήματα και αδυναμίες, αλλά και τα δυνατά σημεία των επιχειρήσεων. Τις 35 Δ.Ε.Υ.Α. η Ένωση θα τις στηρίξει και υποστηρίξει με κάθε τρόπο ώστε να παρέχουν αξιόπιστα στοιχεία και η αξιολόγηση να απεικονίσει την υφιστάμενη κατάσταση συνδέοντάς την και με τις αιτίες της διαμόρφωσής της.
Στην κατεύθυνση της ενημέρωσης και επαφής της Ε.Δ.Ε.Υ.Α. με τις Δ.Ε.Υ.Α., η Ε.Δ.Ε.Υ.Α. θα διοργανώσει περιφερειακές διαδικτυακές συναντήσεις για να υπάρξει ανταλλαγή απόψεων μεταξύ των Δ.Ε.Υ.Α. και να αναδειχθούν τα σοβαρότερα θέματα που απασχολούν τις επιχειρήσεις. Επίσης, θα επιδιώξουμε και συνεργασία και με τις Ε.ΥΔ.Α.Π. και Ε.Υ.Α.Θ. στο πλαίσιο των θεμάτων κοινού ενδιαφέροντος.
Ας δούμε, όμως, τα επιμέρους ζητήματα ξεκινώντας από ένα θέμα που θεωρούμε σημαντικό στην Ένωση και ήδη έχει γίνει μια σχετική προεργασία. Πρόκειται για το θέμα της εκπαίδευσης του προσωπικού των Δ.Ε.Υ.Α.

Προγραμματισμός δραστηριοτήτων Ε.Δ.Ε.Υ.Α. 2022

❖ Εκπαίδευση του προσωπικού των Δ.Ε.Υ.Α.

Η σημασία της εκπαίδευσης και της δια βίου μάθησης είναι κατανοητή από όλους ειδικά στης σύγχρονες εξελισσόμενες τεχνολογικές συνθήκες. Επιπρόσθετα, όλα τα συστήματα ποιότητας από το ISO 9001 μέχρι τα Σχέδια Ασφάλειας Νερού περιλαμβάνουν τη συνεχή εκπαίδευση όλου του προσωπικού ως απαραίτητη προϋπόθεση για την καλή εφαρμογή του προτύπου και πιστοποίηση του.

Οι Δ.Ε.Υ.Α. καλούνται να διαχειρισθούν αυτό το αντικείμενο και για τον πρόσθετο λόγο ότι το έμπειρο προσωπικό τους σταδιακά συνταξιοδοτείται και νέο προσωπικό προσλαμβάνεται, όχι βέβαια με τους ρυθμούς που είναι αναγκαίο, σε ένα πολύ εξειδικευμένο αντικείμενο.

Στόχος της Ε.Δ.Ε.Υ.Α. είναι να αναπτύξει η Ένωση ένα σταθερό και μόνιμο σύστημα με προγράμματα εκπαίδευσης που θα παρέχεται σε όλες τις Δ.Ε.Υ.Α.

Υπάρχει ήδη η ευρωπαϊκή εμπειρία όπως η εμπειρία της Danva, της αντίστοιχης της Ε.Δ.Ε.Υ.Α., Ένωσης της Δανίας που έχει αναπτύξει ένα μόνιμο σύστημα εκπαίδευσης για το προσωπικό των φορέων ύδρευσης εδώ και πολλά χρόνια με πολύ καλά αποτελέσματα. Σε σχετική παρουσίαση στα στελέχη της Ε.Δ.Ε.Υ.Α. αναπτύχθηκε η δομή του συστήματος από τα στελέχη που είναι υπεύθυνα γι΄αυτό. Ανάλογη παρουσίαση έγινε και από τον γαλλικό φορέα Office Internationale de l' Eau που έχει μακροχρόνια εμπειρία σε ζητήματα εκπαίδευσης στον τομέα του νερού και η δομή εκπαίδευσης που έχει αναπτύξει είναι πολύ σύγχρονη. Όπως και να έχει η επιλογή της ανάπτυξης μιας μόνιμης δομής εκπαίδευσης υποδηλώνει ότι ο κλάδος της διαχείρισης νερού επιλέγει την ίδια επάρκεια και την προσήλωση σε σταθερή ποιότητα και ανάπτυξη για όλα τα μέλη του.
Θεωρούμε, λοιπόν, ότι η Ένωση θα πρέπει να ξεκινήσει την προσπάθεια ανάπτυξης μόνιμης δομής για την εκπαίδευση του προσωπικού των Δ.Ε.Υ.Α. ώστε να καλύψει με τρόπο σύγχρονο και ολοκληρωμένο την ανάγκη αυτή των Δ.Ε.Υ.Α. Ενδεχομένως, να είναι απαραίτητη μια μελέτη που θα χαρτογραφήσει τον χώρο και τις πηγές χρηματοδότησης.

❖ Πληροφοριακό Σύστημα της Ε.Δ.Ε.Υ.Α.

Το «ydor», το Ολοκληρωμένο Πληροφοριακό Σύστημα της Ε.Δ.Ε.Υ.Α. αποτελείται από την διασύνδεση δύο υποσυστημάτων, το Υποσύστημα για την Παρακολούθηση της Ποιότητας του Νερού Ανθρώπινης Κατανάλωσης και το Υποσύστημα για την Συγκριτική Αξιολόγηση των Δ.Ε.Υ.Α.

Το Υποσύστημα για την Παρακολούθηση της Ποιότητας του Νερού Ανθρώπινης Κατανάλωσης αποτελεί ήδη ένα αξιόπιστο εργαλείο της καθημερινότητας των στελεχών των Δ.Ε.Υ.Α. και του Υπουργείο Υγείας. Σε αυτό συμμετέχουν το σύνολο των Δ.Ε.Υ.Α., η Ε.Υ.Α.Θ. και δέκα (10) Δήμοι που δεν διαθέτουν Δ.Ε.Υ.Α., ενώ το Υπουργείο Υγείας το χρησιμοποιεί για να παρακολουθεί την ποιότητα του νερού ανθρώπινης κατανάλωσης στην Επικράτεια. Στόχος μας είναι η συμμετοχή όλων των φορέων ύδρευσης, αλλά και η χρήση του από τις Διευθύνσεις Υγείας των Περιφερειών για την παρακολούθηση της ποιότητας του νερού, είτε σε πραγματικό χρόνο είτε μέσα από ψηφιακές αναφορές.

Η Ε.Δ.Ε.Υ.Α. ήδη έχει ξεκινήσει τον σχεδιασμό για την αναβάθμιση του συστήματος, ώστε αυτό να προσαρμοσθεί στις ανάγκες και στις απαιτήσεις της νέας Οδηγίας για την ποιότητα του νερού ανθρώπινης κατανάλωσης μόλις αυτή ενσωματωθεί στον εθνικό δίκαιο. Παράλληλα με την αναβάθμιση του συστήματος θα αναβαθμιστεί και η εφαρμογή για τα κινητά για την ενημέρωση των καταναλωτών σχετικά με την ποιότητα του νερού σε όποια περιοχή βρίσκονται, είτε μένουν εκεί είτε την επισκέπτονται. Με αυτό τον τρόπο θέλουμε να ενισχυθεί η κοινωνική αποδοχή και η εμπιστοσύνη των πολιτών στο νερό της βρύσης και στις Δ.Ε.Υ.Α.

Οι προσπάθειες της Ε.Δ.Ε.Υ.Α. για την τροφοδότηση του Υποσυστήματος για την Συγκριτική Αξιολόγηση των Δ.Ε.Υ.Α. με τεχνικά και οικονομικά δεδομένα αρχίζουν σιγά σιγά να αποδίδουν. Ωστόσο, υπάρχει αρκετός δρόμος μπροστά μας για να πετύχουμε την ενεργό συμμετοχή και την αδιάλειπτη εισαγωγή των απαιτούμενων δεδομένων στο σύστημα από τα στελέχη μας.

Κινούμενοι προς αυτή την κατεύθυνση έχουμε ήδη ξεκινήσει τις συζητήσεις για την διασύνδεση του συστήματός μας με τον Μηχανισμό Παρακολούθησης και Εποπτείας Υπηρεσιών Ύδατος του ΥΠΕΝ. Έτσι θα μειωθεί ο όγκος εργασίας που απαιτείται για την καταχώριση όμοιων δεδομένων από τα στελέχη των Δ.Ε.Υ.Α. σε διαφορετικές βάσεις δεδομένων και η Ε.Δ.Ε.Υ.Α. θα μπορεί να παρακολουθεί την καταχώριση των δεδομένων από τις Δ.Ε.Υ.Α. ώστε αυτά να εισάγονται έγκαιρα και ορθά. Ευελπιστούμε ότι οι διαδικασίες για την διασύνδεση των δύο συστημάτων θα εκκινήσουν και θα ολοκληρωθούν το 2022.

Ως Ε.Δ.Ε.Υ.Α. αναγνωρίζουμε την σημασία της ύπαρξης δεδομένων και προσπαθούμε, σε συνεργασία με όλους τους εμπλεκόμενους φορείς, να αποφύγουμε τον κίνδυνο να απαξιωθεί το Πληροφοριακό μας Σύστημα που είναι καινοτόμο και πρωτοποριακό είτε με μη εισαγωγή των δεδομένων είτε με εισαγωγή μη αξιόπιστων δεδομένων.

❖ Οδηγία για την ποιότητα του νερού ανθρώπινης κατανάλωσης

Η Ε.Δ.Ε.Υ.Α. με τους εκπροσώπους της συμμετέχει στην Επιτροπή που έχει συγκροτήσει το Υπουργείο Υγείας για την ενσωμάτωση της Οδηγίας για την ποιότητα νερού ανθρώπινης κατανάλωσης στο εθνικό δίκαιο. Παράλληλα στο πλαίσιο της Επιτροπής Περιβάλλοντος η Οδηγία θα εξετασθεί σε βάθος με έμφαση στις προκλήσεις που θέτει στις επιχειρήσεις ύδρευσης κι επομένως και στις Δ.Ε.Υ.Α.

Σύμφωνα με τα παραπάνω οι προκλήσεις για τις Δ.Ε.Υ.Α. συνίστανται στα εξής:

1. Σχέδια Ασφάλειας Νερού (ή Εκτίμηση Κινδύνου και Διαχείριση κινδύνου)

2. Ανάπτυξη όλων των απαραίτητων τεχνικών ικανοτήτων και δομών για τη σωστή εκτίμηση των διαρροών και ενδεχομένως την επεξεργασία Προγραμμάτων Δράσης για τη μείωση όπου αυτό απαιτείται. Η αντικατάσταση των δικτύων δεν είναι ο μόνος ούτε ο πλέον σίγουρος τρόπος για την επίτευξη του στόχου, όπως μπορεί να καταδειχθεί μέσα από τον υπολογισμό του υδατικού ισοζυγίου (π.χ. όπως με τη διαχείριση πίεσης δικτύων ύδρευσης).

3. Ενημέρωση των πολιτών για την ποιότητα του νερού που καταναλώνουν. Στην κατεύθυνση αυτή σημαντικός είναι ο ρόλος του Πληροφοριακού Συστήματος της Ε.Δ.Ε.Υ.Α. για την ποιότητα του πόσιμου νερού της χώρας.

❖ Ενέργεια

Η μείωση του ενεργειακού κόστους αποτελεί προτεραιότητα για τις Δ.Ε.Υ.Α. Η Ε.Δ.Ε.Υ.Α. θα συνδράμει όσο μπορεί σ΄αυτό διεκδικώντας ευνοϊκότερους όρους τιμολόγησης των Δ.Ε.Υ.Α. στην ενέργεια. Όπως ανέφερε και ο Πρόεδρος η αβεβαιότητα που σκεπάζει την αγορά της ενέργειας απειλεί τις Δ.Ε.Υ.Α., αφού το ενεργειακό κόστος τους αγγίζει το επίπεδο του 22-24% του λειτουργικού τους κόστους.

Ήδη, οι Δ.Ε.Υ.Α. έχουν ξεκινήσει την προσπάθεια μείωσης του ενεργειακού κόστους στις ενεργοβόρες εγκαταστάσεις τους αναβαθμίζοντας τον ηλεκτρομηχανολογικό

εξοπλισμό τους και με τεχνικές παρεμβάσεις από εξειδικευμένο προσωπικό. Η προσπάθεια αυτή πρέπει να ενταθεί στο επόμενο διάστημα ώστε η κατανάλωση της ηλεκτρικής ενέργειας να μειωθεί στο ελάχιστο δυνατό.
Παράλληλα, οι Δ.Ε.Υ.Α. στρέφονται προς την ηλεκτροπαραγωγή για τη κάλυψη των ενεργειακών αναγκών τους. Το υπάρχον θεσμικό πλαίσιο για τον ενεργειακό συμψηφισμό δίνει την δυνατότητα για στροφή των Δ.Ε.Υ.Α. προς την αυτοπαραγωγή για ιδιοκατανάλωση. Ωστόσο ο περιορισμένος «χώρος» στο ήδη «κορεσμένο» σε αρκετές περιοχές δίκτυο διανομής ηλεκτρικής ενέργειας περιορίζει τις δυνατότητες αυτές. Για να μπορέσουμε να αποφύγουμε το εμπόδιο του «κορεσμένου» δικτύου, ως Ε.Δ.Ε.Υ.Α. μελετάμε την προοπτική της προσθήκης συστημάτων αποθήκευσης στις εγκαταστάσεις των ΑΠΕ, ωστόσο πρόκειται για επενδύσεις αρκετά δαπανηρές.

Είναι γεγονός ότι το τοπίο στον ενεργειακό τομέα μεταβάλλεται διαρκώς. Η Οδηγία (ΕΕ) 2019/944, το Εθνικό Σχέδιο για την Ενέργεια και το Κλίμα, το ισχύον θεσμικό πλαίσιο, αλλά και ο νόμος για τις Ενεργειακές Κοινότητες, που δεν αξιοποιήθηκε και δεν στηρίχθηκε όπως θα έπρεπε, δημιουργούν σοβαρές προϋποθέσεις για την αξιοποίηση των ανανεώσιμων πηγών ενέργειας από τις Δ.Ε.Υ.Α. για την μείωση του ανθρακικού αποτυπώματος τους συμβάλλοντας και στον μετριασμό των επιπτώσεων της κλιματικής αλλαγής.

Στόχος των Δ.Ε.Υ.Α. θα πρέπει να είναι η κλιματική ουδετερότητα. Γι' αυτό η Ε.Δ.Ε.Υ.Α. θα συνδράμει με κάθε μέσο τόσο στην ενημέρωση των Δ.Ε.Υ.Α. όσο και στην προσπάθεια χρηματοδότησης ενεργειακών δράσεων και δράσεων μείωσης του ενεργειακού κόστους.

❖ Διαχείριση του μη ανταποδοτικού νερού

Η διαχείριση του μη ανταποδοτικού νερού παραμένει ένα από τα σοβαρότερα προβλήματα των Δ.Ε.Υ.Α. Για την αντιμετώπισή του οι Δ.Ε.Υ.Α. καταβάλουν συντονισμένη προσπάθεια περιορισμού του με την προσαρμογή τους σε κοινά αποδεκτές διεθνείς πρακτικές του Διεθνούς Υδατικού Συνδέσμου (IWA).
Η διεξαγωγή από την Τεχνική Επιτροπή workshops με θέμα το Υδατικό Ισοζύγιο, ώστε να υπάρξει εξορθολογισμός στην αξιολόγηση και στον εντοπισμό των πραγματικών προβλημάτων στα δίκτυα ύδρευσης ενίσχυσε την συμμετοχή των Δ.Ε.Υ.Α. στην προσπάθεια να αποτυπώσουν στην πράξη με πραγματικά δεδομένα το Υδατικό Ισοζύγιο. Ωστόσο η προσπάθεια δεν σταματάει εδώ. Η Ε.Δ.Ε.Υ.Α. προετοιμάζει ήδη τα επόμενα ψηφιακά σεμινάρια με θέματα όπως η διαχείριση της πίεσης στα δίκτυα ύδρευσης, τα οφέλη και τα προβλήματα από τη χρήση τηλεμετρίας και «έξυπνων» υδρομετρητών, αλλά και τις καλές πρακτικές όπως η δημιουργία πρωτοκόλλου Υπολογισμού Υδατικού Ισοζυγίου ώστε το Υδατικό Ισοζύγιο να αποτελεί μια απρόσκοπτη διαδικασία μεταξύ των τμημάτων της Δ.Ε.Υ.Α.
Παράλληλα, εκτός από την Επιτροπή Περιβάλλοντος της Ε.Δ.Ε.Υ.Α., η Τεχνική Επιτροπή της Ένωσης παρακολουθεί την διαδικασία ενσωμάτωσης της Οδηγίας 2020/2184/ΕΕ για την Ποιότητα του Νερού Ανθρώπινης Κατανάλωσης με ιδιαίτερο ενδιαφέρον, καθώς οι απαιτήσεις που προκύπτουν από αυτήν συνεπάγεται από αναβάθμιση των υποδομών μέχρι την αναβάθμιση της οργάνωσης και των καλών πρακτικών που εφαρμόζονται. Στην νέα Οδηγία δίνεται βαρύτητα στην εκτίμηση των επιπέδων διαρροών νερού και στην δυνατότητα βελτιώσεων για την μείωσή τους.

❖ Κλιματική κρίση και αντιπλημμυρική προστασία

Η κλιματική κρίση συνδέεται με ακραία πλημμυρικά φαινόμενα που είναι όλο και πιο συχνά το τελευταίο διάστημα.
Η αρμοδιότητα των Δ.Ε.Υ.Α. στην αντιπλημμυρική προστασία των πόλεων περιορίζεται στο κομμάτι των ομβρίων. Ωστόσο τα μεγαλύτερα από τα προβλήματα που σχετίζονται με το νερό στις αστικές περιοχές εντοπίζονται στο θέμα της διαχείρισης των ομβρίων. Η αστική ανάπτυξη στην Ελλάδα δεν συνδυάστηκε με την κατασκευή των έργων υποδομής για τα όμβρια, έργα τα οποία είναι ιδιαιτέρως δαπανηρά. Γενικά, η έμφαση δόθηκε στα οικοδομικά και οδικά έργα, ενώ τα κονδύλια που διατέθηκαν για αντιπλημμυρικά έργα ήταν ασήμαντα. Είναι χαρακτηριστικό ότι δεν διατέθηκαν ούτε τα ελάχιστα αναγκαία κονδύλια για τη δημιουργία υδρομετρικών σταθμών σε αστικά υδατορεύματα, με αποτέλεσμα να μην παρακολουθείται (ποσοτικά και ποιοτικά) η ροή σε αυτά και να μη μπορούν να εκτιμηθούν με σχετική αξιοπιστία τα μεγέθη σχεδιασμού οποιωνδήποτε έργων.
Οι πλημμύρες σε μια πόλη και η «αντιπλημμυρική της θωράκιση» είναι θέματα πολύπλευρα και πολύπλοκα, και τα αντιπλημμυρικά έργα των υδατορεμάτων και τα έργα δικτύων ομβρίων είναι άμεσης προτεραιότητας και ανάγκης για την εξομάλυνση πλημμυρών ευρείας κυρίως κλίμακας. Για αυτό η Ε.Δ.Ε.Υ.Α. θα συνδράμει με κάθε μέσο στην προσπάθεια χρηματοδότησης έργων αντιπλημμυρικής προστασίας και στον διαχωρισμό και στην αποσαφήνιση των αρμοδιοτήτων των φορέων που εμπλέκονται στην αντιπλημμυρική προστασία.

❖ Ψηφιακός μετασχηματισμός των Δ.Ε.Υ.Α.

Η μετάβαση στην ψηφιακή εποχή αποτελεί προτεραιότητα της Ευρωπαϊκής Ένωσης. Στο πλαίσιο αυτό ο ψηφιακός μετασχηματισμός αποτελεί κομβικό στοιχείο και του Ταμείου Ανάκαμψης και Ανθεκτικότητας (RRF) που θα χρηματοδοτήσει στη χώρα μας έργα ψηφιακού μετασχηματισμού με βάση το Εθνικό Σχέδιο Ανάκαμψης και Ανθεκτικότητας.

Ο ψηφιακός μετασχηματισμός των Δ.Ε.Υ.Α. θα συμβάλλει στην αντιμετώπιση μιας σειράς από σημαντικά ζητήματα όπως η γραφειοκρατία, το λειτουργικό κόστος και η εισπραξιμότητα, αλλά και στη βελτίωση των παρεχόμενων στους πολίτες υπηρεσιών.

Παράλληλα, οι θεσμικές εξελίξεις στον τομέα των υδάτων σε ευρωπαϊκό επίπεδο και ιδίως η νέα Οδηγία 2184/2020/ΕΕ για την ποιότητα του πόσιμου νερού ανθρώπινης κατανάλωσης κάνουν ακόμα πιο επιτακτική την ανάγκη για αποτελεσματικότερη διαχείριση των δικτύων ύδρευσης και υλοποίηση και διαρκή επικαιροποίηση των Σχεδίων Ασφάλειας Νερού. Για τον λόγο αυτό, απαιτείται η ψηφιακή αποτύπωση των υποδομών ύδρευσης αλλά και των βημάτων της μεθοδολογικής προσέγγισης για την ανάπτυξη και την εφαρμογή ενός Σχεδίου Ασφάλειας Νερού.

Ο ψηφιακός μετασχηματισμός των Δ.Ε.Υ.Α. σύμφωνα με τις ευρωπαϊκές και διεθνείς πρακτικές, θα βελτιώσει το οικολογικό αποτύπωμα των Δ.Ε.Υ.Α., αλλά απαιτεί τη διάθεση σημαντικών πόρων. Ο στόχος του ψηφιακού μετασχηματισμού των Δ.Ε.Υ.Α. θα πρέπει να είναι η δημιουργία σύγχρονων, αποδοτικών, «έξυπνων» και πιο «πράσινων» επιχειρήσεων.
Πέρα όμως από τη ψηφιακή μετάβαση μεγάλη πρόκληση για τον τομέα υδάτων είναι και οι επενδύσεις όχι μόνο στην σύγχρονη τεχνολογία, αλλά και στην καινοτομία. Η τεχνολογία μπορεί να συμβάλλει στη διαχειριστική αναβάθμιση των επιχειρήσεων και την ανάπτυξη ενιαίων διαδικασιών λειτουργίας και διαχείρισης.
Με βάση τα παραπάνω η Ε.Δ.Ε.Υ.Α. θεωρώντας ότι ο ψηφιακός μετασχηματισμός των Δ.Ε.Υ.Α. είναι αναγκαίος για να περάσουν οι επιχειρήσεις στην νέα εποχή θα αναζητήσει την ανάλογη χρηματοδότηση.

ΣΥΜΠΕΡΑΣΜΑΤΑ

Ο προγραμματισμός της Ε.Δ.Ε.Υ.Α. για το 2022 είναι φιλόδοξος και πολυδιάστατος. Αφορά στην ίδια την Ένωση και την ανάπτυξή της στο κομμάτι που συνδέεται με το Πληροφοριακό της Σύστημα και τη δομή εκπαίδευσης που σχεδιάζει να αναπτύξει, αλλά αφορά και στις Δ.Ε.Υ.Α. και τα προβλήματα που αντιμετωπίζουν. Η Ε.Δ.Ε.Υ.Α. με το Δ.Σ. της, τον μηχανισμό της και τις Επιτροπές της θα σταθεί στο πλευρό των Δ.Ε.Υ.Α. για την αποτελεσματική διαχείριση των προκλήσεων που αντιμετωπίζουν όπως αυτές ορίζονται και προσδιορίζονται από τις σύγχρονες εξελίξεις του τομέα υδάτων. Επίσης, θα εντείνει την συμμετοχή της σε όλες τις διεργασίες και εξελίξεις που αφορούν στην νέα Προγραμματική Περίοδο 2021-2027 με στόχο οι Δ.Ε.Υ.Α. να αξιοποιήσουν τους διαθέσιμους πόρους από το ΕΣΠΑ, το Ταμείο Ανάκαμψης και Ανθεκτικότητας κ.λ.π. Ταυτόχρονα, και αποτελώντας έναν καταξιωμένο θεσμικό συνομιλητή της Πολιτείας σε ζητήματα νερού και περιβάλλοντος γενικότερα, θα επιδιώξει την συνεργασία με όλα τα εμπλεκόμενα στη διαχείριση των υδάτων μέρη όπως Υπουργεία, ΚΕΔΕ, ΕΥΔΑΠ και ΕΥΑΘ, καθώς και με Πανεπιστήμια, Ερευνητικά Ινστιτούτα κ.λ.π.

Πολυετές Δημοσιονομικό πλαίσιο 2021-2027 - Απολογισμός ενεργειών της Ε.Δ.Ε.Υ.Α.

Α. «Εθνικό Επιχειρησιακό Σχέδιο για πόσιμο νερό» ΕΣΠΑ 2021-2027

Η ΕΔΕΥΑ συμμετέχει στην κατάρτιση του Εθνικού Επιχειρησιακού Σχεδίου για το πόσιμο νερό. Ο Πρόεδρος της Ένωσης κ. Γ. Μαρινάκης και στελέχη της ΕΔΕΥΑ συμμετείχαν σε 13 περιφερειακές τηλεδιασκέψεις στα πλαίσια διαβούλευσης για την κατάρτισή του.
Η έγκριση του Σχεδίου είναι προϋπόθεση για την εκπλήρωση του πρόσφορου όρου και κατά συνέπεια την έγκριση και εκκίνηση των 13 περιφερειακών προγραμμάτων και του τομεακού του Υπ. Περιβάλλοντος.
Η έγκριση του σχεδίου αναμένεται στα τέλη του 2021 – αρχές του 2022, στον ίδιο χρόνο αναμένονται και οι εγκρίσεις των επιμέρους προγραμμάτων της νέας Περιόδου 2012-2027.

- **Στήριξη δικαιούχων**

Παροχή Τεχνικής βοήθειας από την D. G. Regio της Ευρωπαϊκής Επιτροπής σχετικά με τους τομείς πόσιμου νερού και λυμάτων.
Ανατέθηκε από την D. G. Regio μέσω Τεχνικής βοήθειας της Ευρωπαϊκής Επιτροπής εκπόνηση έργου που στοχεύει στην ολιστική ανάλυση του τομέα των υδάτων (νερό και λύματα) και τον εντοπισμό των βέλτιστων πρακτικών και δυνατών σημείων αλλά και προσδιορισμού σημαντικών κενών και αδυναμιών του χώρου. Έχει επιλεγεί ως δείγμα ομάδα 35 ΔΕΥΑ μέσω κριτηρίων σχετικά με την χωρική διασπορά, τη δυναμικότητα τους και τον χαρακτήρα των περιοχών τους.
Θα εξετασθεί παράλληλα η λειτουργία 55 ΜΕΛ που αντιστοιχούν στις 35 ΔΕΥΑ.
Ακολούθως μέσω των συμβούλων Jaspers της Ευρωπαϊκής Τράπεζας Επενδύσεων θα παρασχεθεί τεχνική βοήθεια σε 11 ΔΕΥΑ για υποστήριξη ως προς Διαχειριστικές Αρχές.

Β. Αναπτυξιακό Πρόγραμμα «Αντώνης Τρίτσης»

Το Αναπτυξιακό Πρόγραμμα «Αντώνης Τρίτσης» μετεξέλιξη του «Φιλόδημος», η σχεδίαση και υλοποίηση του οποίου συντελέσθηκε με άμεση παρέμβαση και συνέργεια της ΕΔΕΥΑ με σκοπό να αποτελέσει συμπληρωματικό χρηματοδοτικό εργαλείο των ΔΕΥΑ για ανάπτυξη περιβαλλοντικών υποδομών κυρίως μη επιλέξιμων για τα λοιπά προγράμματα, κατέληξε σήμερα να αποτελεί οριζόντιο εργαλείο χρηματοδότησης των ΟΤΑ Α' & Β' βαθμού, περιορίζοντας έτσι τα ποσά που κατευθύνονται στα μέλη μας. Ταυτόχρονα η μετάπτωση από το «Φιλόδημος Ι & ΙΙ» στο πρόγραμμα «Αντώνης Τρίτσης» παρουσίασε σημαντικές καθυστερήσεις τόσο σε διαχειριστικό επίπεδο (έκδοση προσκλήσεων, ροή εντάξεων) όσο και στη ροή πληρωμών μέσω του Ταμείου Παρακαταθηκών & Δανείων.

Γ. «Ταμείο Ανάκαμψης και Ανθεκτικότητας»

Από το Ταμείο Ανάκαμψης και Ανθεκτικότητας χρηματοδοτούνται οι παρακάτω δράσεις:

- **Υποδομές διαχείρισης αστικών λυμάτων και λυματολάσπης από την επεξεργασία λυμάτων**.

Η επένδυση θα μειώσει τη ρύπανση του φυσικού και ανθρωπογενούς περιβάλλοντος που προκαλείται από την επεξεργασία λυμάτων, με την κατασκευή νέων και την αναβάθμιση υφιστάμενων υποδομών. Περιλαμβάνει: α) κατασκευή 37 νέων υποδομών του δικτύου αποχέτευσης και σταθμών επεξεργασίας λυμάτων (στο εξής: ΣΕΛ), β) αναβάθμιση, επέκταση και εκσυγχρονισμός 11 ΣΕΛ και επαναχρησιμοποίηση των επεξεργασμένων υδάτων και γ) κατασκευή 16 υποδομών διαχείρισης λυματολάσπης από ΣΕΛ.

Η συνολική Δημόσια δαπάνη για τα λύματα ανέρχεται στα 230 εκ. € και περιλαμβάνει έργα α) Επεκτάσεις ΕΕΛ για επανάχρηση Ύδατος β) Διαχείριση Ιλύος και γ) Δίκτυα αποχέτευσης και ΕΕΛ σε οικισμούς <2.000.
Πρόκειται κυρίως για έργα μεταφερόμενα από το «Αντώνης Τρίτσης» που δεν έχουν δαπάνες από 31.12.2020.

- **Υποδομές παροχής και εξοικονόμησης πόσιμου νερού**

Η επένδυση αποσκοπεί στη βελτίωση της διαθεσιμότητας και της ποιότητας του πόσιμου νερού και στη μείωση των διαρροών και των κινδύνων για τη δημόσια υγεία που σχετίζονται με τις υποδομές ύδρευσης. Η επένδυση αποτελείται από τέσσερα υποέργα: α) κατασκευή νέων υποδομών ύδρευσης σε επτά περιοχές και τριών μονάδων αφαλάτωσης, β) εφαρμογή συστημάτων τηλεμετρίας - τηλεχειρισμού για την ανίχνευση διαρροών στα δίκτυα ύδρευσης, γ) προμήθεια ψηφιακών υδρομέτρων και δ) άλλες δράσεις εξοικονόμησης νερού.

Η συνολική Δημόσια δαπάνη για το πόσιμο νερό ανέρχεται στα 200 εκ. €.
Περιλαμβάνει συστήματα α) Τηλεμετρία β) Προμήθεια «έξυπνων» υδρομέτρων γ) Αφαλατώσεις και αφορούν κυρίως κατατεθειμένες ήδη προτάσεις στο ¨Αντώνης Τρίτσης¨.

Μεταρρύθμιση: Σύσταση νέας ρυθμιστικής αρχής για τα ύδατα και τα λύματα

Με τη μεταρρύθμιση συστήνεται ενιαίος φορέας, η εθνική ρυθμιστική αρχή για τα ύδατα, η οποία θα είναι αρμόδια για την εφαρμογή της πολιτικής ορθολογικής διαχείρισης των υδάτινων πόρων που έχει σχεδιαστεί από το Υπουργείο Περιβάλλοντος και Ενέργειας. Η νέα αρχή αναμένεται να ενισχύσει το θεσμικό πλαίσιο και να εποπτεύσειτον τομέα, συμπεριλαμβανομένου του εξορθολογισμού της τιμολογιακής πολιτικής για το νερό με την αρχή «ο ρυπαίνων πληρώνει», καθώς και με τη διασφάλιση της βιωσιμότητας των υπηρεσιών ύδρευσης στην Ελλάδα. Η υλοποίηση της μεταρρύθμισης θα ολοκληρωθεί έως τις 31 Δεκεμβρίου 2023. Στην τελευταία τηλεδιάσκεψη (Οκτώβριος 2021) με την DG Regio ανακοινώθηκε η εκπόνηση μελέτης για τον προσδιορισμό της φύσης και των αρμοδιοτήτων της Αρχής.
Η ΕΔΕΥΑ από το καλοκαίρι του 2020, χρόνο κατά τον οποίο άρχισε η κατάρτιση του Εθνικού Σχεδίου για την αντιμετώπιση των συνεπειών της πανδημίας, παρενέβη στα αρμόδια υπουργεία (Εσωτερικών, Περιβάλλοντος & Ανάπτυξης) προκειμένου να εξειδικευθεί κατά τις ανάγκες και προτεραιότητες της Ένωσης το κομμάτι του Σχεδίου που αφορά την Πράσινη Συμφωνία.
Οι πολιτικές που πρότεινε και που σε μεγάλο βαθμό έγιναν αποδέκτες ήταν η μεταφορά στο Ταμείο δράσεων ήδη ενταγμένων στο «Αντώνης Τρίτσης» που αφορούσαν κυρίως προμήθειες και αυτοματισμούς συστημάτων έτσι ώστε να απελευθερωθούν πόροι στο ¨Αντώνης Τρίτσης¨ και να εξυπηρετηθεί η ταχεία υλοποίηση που απαιτεί το Ταμείο Ανάκαμψης.

Έκθεση Ελεγκτικής Επιτροπής 2019

Δημήτριος Καλογερόπουλος, Δήμαρχος Αιγιαλείας, Πρόεδρος Ελεγκτικής Επιτροπής

Στη Λάρισα, σήμερα, Τετάρτη 20 Οκτωβρίου 2021, ο Δημήτριος Καλογερόπουλος, Πρόεδρος της Ελεγκτικής Επιτροπής της Ένωσης Δημοτικών Επιχειρήσεων Ύδρευσης - Αποχέτευσης (Ε.Δ.Ε.Υ.Α.), αφού έκανε τον προβλεπόμενο από το άρθρο 22 του Καταστατικού της Ε.Δ.Ε.Υ.Α. έλεγχο για τη διαχειριστική περίοδο από **1.1.2019 ως 31.12.2019** διαπίστωσε τα ακόλουθα:

1. Τηρείται κανονικά το προβλεπόμενο από την παρ. 1 περ. 3 του άρθρου 26 του Καταστατικού της Ε.Δ.Ε.Υ.Α. βιβλίο.

2. Πέρα από αυτά, τηρείται και βιβλίο εσόδων-εξόδων, σύμφωνα με την παράγραφο 2 του ίδιου άρθρου του Καταστατικού.

3. Από τον λεπτομερή έλεγχο που έγινε στο ταμείο της Ε.Δ.Ε.Υ.Α. και στο βιβλίο εσόδων-εξόδων βρέθηκε ότι :

α. Υπόλοιπο Ταμείου (αποθεματικό) στις **31.12.2018** : **234.202,03 €**

β. Πραγματοποιήθηκαν έσοδα ύψους : **351.384,10 €**

Για τα έσοδα αυτά εκδόθηκαν τα από Νο. 5802 έως Νο. 6046 Γραμμάτια είσπραξης.

γ. Πραγματοποιήθηκαν έξοδα ύψους : **297.308,94 €**

4. ***ΑΝΑΚΕΦΑΛΑΙΩΣΗ***

α.	**Υπόλοιπο Ταμείου 31.12.2018**	**234.202,03 €**
β.	**Έσοδα από 1.1.2019 - 31.12.2019**	**351.384,10 €**
	Σύνολο	**585.586,13 €**

Έξοδα από 1.1.2019 - 31.12.2019 **297.308,94 €**
Υπόλοιπο Ταμείου την 31.12.2019 **288.277,19 €**
Τα οποία βρίσκονται :

- **109.802,66 € στον υπαριθμ. 738 00 2002 004220 λογαριασμό όψεως της Ε.Δ.Ε.Υ.Α. στην ALPHA BANK.**

- **177.912,43 € στον υπαριθμ. 320034798 λογαριασμό που τηρείται στη EUROBANK.**
- **562,10 € στο Ταμείο της Ε.Δ.Ε.Υ.Α.**

Σύνολο **585.586,13 €**

5. *ΠΑΡΑΤΗΡΗΣΕΙΣ*

Α. Οι δαπάνες πραγματοποιήθηκαν σύμφωνα με τις αποφάσεις των αρμοδίων οργάνων της Ε.Δ.Ε.Υ.Α. (Δ.Σ. και Γ.Σ.) και τις προβλέψεις του προϋπολογισμού της Ε.Δ.Ε.Υ.Α. έτους 2019. Μάλιστα, τα πραγματοποιηθέντα έξοδα ήταν λιγότερα κατά **9.434,06 €** από τα προϋπολογισθέντα.

Β. Το έτος 2019 τα πραγματοποιηθέντα έσοδα ήταν λιγότερα κατά **22.165,90€** από τα προϋπολογισθέντα και η διαφορά αυτή οφείλεται στο γεγονός ότι 12 Δ.Ε.Υ.Α. δεν απέδωσαν την μία ή και τις δύο δόσεις της ετήσιας εισφοράς τους έτους 2019 αλλά ούτε και εισφορές παρελθόντων ετών εντός του έτους 2019 όπως είχε προϋπολογισθεί.

Με βάση τα παραπάνω, το ισοζύγιο του 2019 ήταν θετικό, αφού τα έσοδα υπερέβησαν τα έξοδα κατά **54.075,16 €.** Με τον τρόπο αυτό ενισχύθηκε το αποθεματικό της Ε.Δ.Ε.Υ.Α., αλλά θα μπορούσαμε να είχαμε καλύτερα αποτελέσματα αν οι Δ.Ε.Υ.Α. επεδείκνυαν μεγαλύτερη συνέπεια ως προς την εξόφληση των υποχρεώσεών τους.

6. *ΣΥΜΠΕΡΑΣΜΑΤΑ – ΠΡΟΤΑΣΕΙΣ*

α. Τηρούνται κανονικά και νόμιμα όλα τα προβλεπόμενα από το Καταστατικό βιβλία της Ε.Δ.Ε.Υ.Α.

β. Η έγκαιρη και τακτική εκπλήρωση των οικονομικών υποχρεώσεων των Δ.Ε.Υ.Α. μελών της Ε.Δ.Ε.Υ.Α. αποτελεί απαραίτητη προϋπόθεση για να συνεχίσει η Ένωση την απρόσκοπτη λειτουργία της προς όφελος των Δ.Ε.Υ.Α.

γ. Οι Δ.Ε.Υ.Α. που οφείλουν εισφορές παρελθόντων ετών καλούνται να προβούν σε διακανονισμό των οφειλών τους το συντομότερο δυνατό.

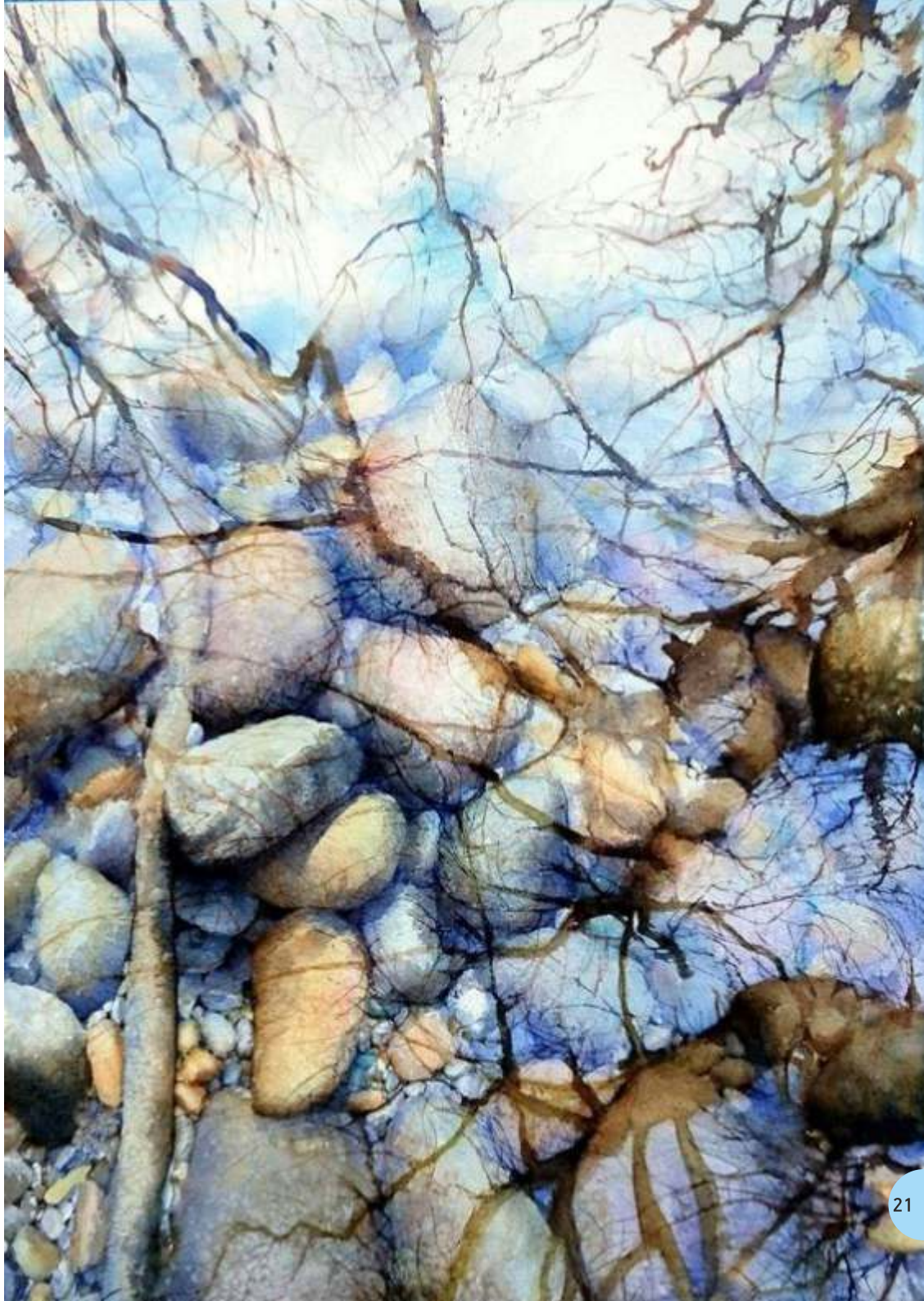

Έκθεση Ελεγκτικής Επιτροπής 2020

Δημήτριος Καλογερόπουλος, Δήμαρχος Αιγιαλείας, Πρόεδρος Ελεγκτικής Επιτροπής

Στη Λάρισα, σήμερα, Τετάρτη 20 Οκτωβρίου 2021, ο Δημήτριος Καλογερόπουλος, Πρόεδρος της Ελεγκτικής Επιτροπής της Ένωσης Δημοτικών Επιχειρήσεων Ύδρευσης - Αποχέτευσης (Ε.Δ.Ε.Υ.Α.), αφού έκανε τον προβλεπόμενο από το άρθρο 22 του Καταστατικού της Ε.Δ.Ε.Υ.Α. έλεγχο για τη διαχειριστική περίοδο από **1.1.2020 ως 31.12.2020** διαπίστωσε τα ακόλουθα:

1. Τηρείται κανονικά το προβλεπόμενο από την παρ. 1 περ. 3 του άρθρου 26 του Καταστατικού της Ε.Δ.Ε.Υ.Α. βιβλίο.

2. Πέρα από αυτά, τηρείται και βιβλίο εσόδων-εξόδων, σύμφωνα με την παράγραφο 2 του ίδιου άρθρου του Καταστατικού.

3. Από τον λεπτομερή έλεγχο που έγινε στο ταμείο της Ε.Δ.Ε.Υ.Α. και στο βιβλίο εσόδων-εξόδων βρέθηκε ότι :

α. Υπόλοιπο Ταμείου (αποθεματικό) στις **31.12.2019** : **288.277,19 €**

β. Πραγματοποιήθηκαν έσοδα ύψους : **309.764,46 €**

Για τα έσοδα αυτά εκδόθηκαν τα από Νο. 6047 έως Νο. 6269 Γραμμάτια είσπραξης.

γ. Πραγματοποιήθηκαν έξοδα ύψους : **265.363,33 €**

4. ***ΑΝΑΚΕΦΑΛΑΙΩΣΗ***

α.	**Υπόλοιπο Ταμείου 31.12.2019**	**288.277,19 €**
β.	**Έσοδα από 1.1.2020 - 31.12.2020**	**309.764,46 €**
	Σύνολο	**598.041,65 €**

Έξοδα από 1.1.2020 - 31.12.2020 **265.363,33 €**
Υπόλοιπο Ταμείου την 31.12.2020 **332.678,32 €**
Τα οποία βρίσκονται :

- **103.788,48 € στον υπαριθμ. 738 00 2002 004220 λογαριασμό όψεως της Ε.Δ.Ε.Υ.Α. στην ALPHA BANK.**

- **228.322,58 € στον υπαριθμ. 320034798 λογαριασμό που τηρείται στη EUROBANK.**
- **567,26 € στο Ταμείο της Ε.Δ.Ε.Υ.Α.**

Σύνολο **598.041,65 €**

5. *ΠΑΡΑΤΗΡΗΣΕΙΣ*

Α. Οι δαπάνες πραγματοποιήθηκαν σύμφωνα με τις αποφάσεις των αρμοδίων οργάνων της Ε.Δ.Ε.Υ.Α. (Δ.Σ. και Γ.Σ.) και τις προβλέψεις του προϋπολογισμού της Ε.Δ.Ε.Υ.Α. έτους 2020. Μάλιστα, τα πραγματοποιηθέντα έξοδα ήταν λιγότερα κατά **50.536,67 €** από τα προϋπολογισθέντα.
Αυτό οφείλεται στο γεγονός ότι το έτος 2020, λόγω της πανδημίας COVID-19, δεν πραγματοποιήθηκαν εκδηλώσεις της Ένωσης και προγραμματισμένα ταξίδια (Τακτική Γενική Συνέλευση, Ημερίδες, Περιφερειακές συναντήσεις των Δ.Ε.Υ.Α. σε όλη την Ελλάδα, Συνεδριάσεις των μελών του Δ.Σ., ταξίδια εξωτερικού για τη συμμετοχή των στελεχών της Ε.Δ.Ε.Υ.Α. και των Δ.Ε.Υ.Α. στις Επιτροπές τις Eureau) του προσωπικού της Ε.Δ.Ε.Υ.Α. και του Συμβούλου της αλλά και των μελών του Δ.Σ. της Ε.Δ.Ε.Υ.Α. Κατά συνέπεια, μειώθηκαν τα προϋπολογισθέντα έξοδα μετακίνησης, διαμονής, αποζημιώσεων, έξοδα διεξαγωγής της Τακτικής Γενικής Συνέλευσης και των υπολοίπων εκδηλώσεων της Ε.Δ.Ε.Υ.Α.

Β. Το έτος 2020 τα πραγματοποιηθέντα έσοδα ήταν λιγότερα κατά **55.905,54€** από τα προϋπολογισθέντα και η διαφορά αυτή οφείλεται στο γεγονός ότι 12 Δ.Ε.Υ.Α. δεν απέδωσαν την μία ή και τις δύο δόσεις της ετήσιας εισφοράς τους έτους 2020 αλλά ούτε και εισφορές παρελθόντων ετών εντός του έτους 2020 όπως είχε προϋπολογισθεί. Επίσης, λόγω της πανδημίας COVID-19, δεν πραγματοποιήθηκε η ετήσια Τακτική Γενική Συνέλευση της Ε.Δ.Ε.Υ.Α. για την οποία είχε προϋπολογισθεί ένα ποσό που θα λαμβάναμε από χορηγίες, το οποίο υπερβαίνει συνήθως τις δαπάνες της Γενικής Συνέλευσης.

Με βάση τα παραπάνω, το ισοζύγιο του 2020 ήταν θετικό, αφού τα έσοδα υπερέβησαν τα έξοδα κατά **44.401,13 €.** Με τον τρόπο αυτό ενισχύθηκε το αποθεματικό της Ε.Δ.Ε.Υ.Α., αλλά θα μπορούσαμε να είχαμε καλύτερα αποτελέσματα αν οι Δ.Ε.Υ.Α. επεδείκνυαν μεγαλύτερη συνέπεια ως προς την εξόφληση των υποχρεώσεών τους.

6. *ΣΥΜΠΕΡΑΣΜΑΤΑ – ΠΡΟΤΑΣΕΙΣ*

α. Τηρούνται κανονικά και νόμιμα όλα τα προβλεπόμενα από το Καταστατικό βιβλία της Ε.Δ.Ε.Υ.Α.

β. Η έγκαιρη και τακτική εκπλήρωση των οικονομικών υποχρεώσεων των Δ.Ε.Υ.Α. μελών της Ε.Δ.Ε.Υ.Α. αποτελεί απαραίτητη προϋπόθεση για να συνεχίσει η Ένωση την απρόσκοπτη λειτουργία της προς όφελος των Δ.Ε.Υ.Α.

γ. Οι Δ.Ε.Υ.Α. που οφείλουν εισφορές παρελθόντων ετών καλούνται να προβούν σε διακανονισμό των οφειλών τους το συντομότερο δυνατό.

Απολογισμός της Ε.Δ.Ε.Υ.Α. έτους 2019 Παρατηρήσεις - Συμπεράσματα - Προτάσεις

Ευάγγελος Μυτιληνός, Μέλος Δ.Σ. της Δ.Ε.Υ.Α. Αλεξανδρούπολης και Ταμίας της Ε.Δ.Ε.Υ.Α.

Από τα στοιχεία που κατέχει το λογιστήριο της Ε.Δ.Ε.Υ.Α., κατά το οικονομικό έτος 2019 η γενική εικόνα απολογιστικά παρουσιάζει τους εξής πίνακες των εσόδων και εξόδων:

ΑΠΟΛΟΓΙΣΜΟΣ 2019	
ΕΣΟΔΑ	**ΕΥΡΩ**
ΕΙΣΠΡΑΞΕΙΣ ΑΠΟ ΣΥΝΔΡΟΜΕΣ	310.840,00
ΕΣΟΔΑ ΑΠΟ ΕΠΙΧΟΡΗΓΗΣΕΙΣ	40.500,00
ΕΣΟΔΑ ΚΕΦΑΛΑΙΩΝ (ΤΟΚΟΙ)	44,10
ΣΥΝΟΛΟ ΕΣΟΔΩΝ	**351.384,10**
ΕΣΟΔΑ	351.384,10
ΑΟΠΘΕΜΑΤΙΚΟ 2018	234.202,03
ΣΥΝΟΛΟ	**585.586,13**

ΑΠΟΛΟΓΙΣΜΟΣ 2019	
ΕΞΟΔΑ	**ΕΥΡΩ**
ΑΜΟΙΒΕΣ ΠΡΟΣΩΠΙΚΟΥ	142.053,30
ΕΡΓΟΔΟΤΙΚΕΣ ΕΙΣΦΟΡΕΣ	35.076,23
ΥΠΟΧΡΕΩΣΕΙΣ ΑΠΟ ΦΟΡΟΥΣ-ΤΕΛΗ	13.968,29
ΑΜΟΙΒΕΣ ΚΑΙ ΕΞΟΔΑ ΤΡΙΤΩΝ	28.994,39
ΠΑΡΟΧΕΣ ΤΡΙΤΩΝ	9.368,79
ΔΙΑΦΟΡΑ ΕΞΟΔΑ	67.427,61
ΤΟΚΟΙ & ΣΥΝ. ΕΞΟΔΑ ΤΡΑΠΕΖΩΝ	420,33
ΣΥΝΟΛΟ ΕΞΟΔΩΝ	**297.308,94**
ΕΞΟΔΑ	297.308,94
ΥΠΟΛΟΙΠΟ ΤΑΜΕΙΟ 2019	288.277,19
ΣΥΝΟΛΟ	**585.586,13**

Ι. ΕΙΔΙΚΕΣ ΠΑΡΑΤΗΡΗΣΕΙΣ

Ως προς τον απολογισμό της Ε.Δ.Ε.Υ.Α. έτους 2019 διατυπώνουμε τις εξής ειδικές παρατηρήσεις ανά κωδικό εσόδων:

Α. ΑΝΑΛΥΣΗ ΕΣΟΔΩΝ

01. ΑΠΟΘΕΜΑΤΙΚΟ : 234.202,03 €

Αφορά στα χρηματικά διαθέσιμα που είχε η Ε.Δ.Ε.Υ.Α. κατά την έναρξη του οικονομικού έτους **2019** δηλ. **01.01.2019.**
Το αποθεματικό της διαχείρισης του οικονομικού έτους 2019 ανερχόταν στο ποσό των 234.202,03 € ως εξής : 62.060,37 € στον υπαριθμ. 738 00 2002 004220 λογαριασμό όψεως (Alpha Bank), 171.571,19 € στον υπαριθμ. 0026.0763.1.8.0200091334 λογαριασμό της Eurobank και 570,47 € ως ρευστό στο Ταμείο της Ε.Δ.Ε.Υ.Α.

02. ΕΣΟΔΑ 2019 : 351.384,10 €

1. **Έσοδα από συνδρομές : 310.840,00 €**

   Αφορά σε έσοδα από ετήσιες συνδρομές και δικαιώματα εγγραφής μελών έτους 2019: **283.980 €** και παρελθόντων ετών: **26.860 €.**
   Από το έτος 2017 η τακτική ετήσια εισφορά των Δ.Ε.Υ.Α. προς την Ε.Δ.Ε.Υ.Α., σύμφωνα με απόφαση της 27ης Τακτικής Γενικής Συνέλευσης της Ε.Δ.Ε.Υ.Α. (Χαλκίδα, 10/6/2016), αναπροσαρμόστηκε ως εξής:

   Α. Η ετήσια εισφορά των Δ.Ε.Υ.Α. με ενεργά υδρόμετρα μέχρι 10.000 είναι 1.000 ευρώ.
   Β. Η ετήσια εισφορά των Δ.Ε.Υ.Α. με ενεργά υδρόμετρα 10.001 έως 80.000 είναι 3.000 ευρώ.
   Γ. Η ετήσια εισφορά των Δ.Ε.Υ.Α. με άνω των 80.000 ενεργά υδρόμετρα είναι 4.000 ευρώ.

   Η εισφορά καταβάλλεται σε δύο δόσεις, η πρώτη μέχρι τις 30 Απριλίου και η δεύτερη μέχρι τις 30 Σεπτεμβρίου κάθε έτους.

   Το ποσό της εγγραφής στην Ε.Δ.Ε.Υ.Α. είναι 740 € για τις Δ.Ε.Υ.Α. με πληθυσμό μεγαλύτερο των 5.000 κατοίκων και 300 € για τις Δ.Ε.Υ.Α. με πληθυσμό μικρότερο των 5.000 κατοίκων. Το ποσό της εγγραφής καταβάλλεται εφάπαξ.

2. **Έσοδα από χορηγούς: 40.500,00 €**
   Αφορά στα έσοδα που εισέπραξε η Ε.Δ.Ε.Υ.Α. από τη συμμετοχή των εταιρειών: α) ALSON A.E., AQUA STAR A.B.E.E., CMaterials, CONSTRAT ΕΠΕ, DIMTECH S.A., Diolkos3D software, ECOSOLUTION, ENGIS by Enstruct O. E., INFOTECHNICA A.E., MACHINOR A.E., METRICA A.E., MICROSYSTEMS I.K.E., NRG System P.C., OTS A.E., ReonHydor, SIEMENS A.E., SOFTWORKS A.E., SUBOR GREECE S.A., TOPOLYSIS, AKATT A.E., EBETAM A.E., ΚΑΡΚΑΝΙΑΣ ΤΕΧΝΟΛΟΓΙΑ ΠΕΡΙΒΑΛΛΟΝΤΟΣ Α.Ε., ΟΛΥΜΠΙΟΣ ΕΜΠΟΡΙΚΗ Α.Ε.Ε., Σ. ΑΪΒΑΖΙΔΗΣ Α.Ε.Β.Ε., ΤΕΧΝΩΡ ENGINEERING ΕΠΕ, ΥΔΑΤΩΡ Α.Ε., ΥΔΡΟΔΙΑΧΕΙΡΙΣΗ ΕΠΕ ως χορηγοί στην 30η Τακτική Γενική Συνέλευση (εκλογοαπολογιστική) της Ε.Δ.Ε.Υ.Α. που πραγματοποιήθηκε στη Λάρισα, 16 και 17 Δεκεμβρίου 2019.

3. **Έσοδα κεφαλαίων : 44,10 €**
   Αφορά σε έσοδα από τόκους των λογαριασμών της Ε.Δ.Ε.Υ.Α. που διατηρεί στην Alpha Bank και στη Eurobank.

Β. ΑΝΑΛΥΣΗ ΕΞΟΔΩΝ

1. ΑΜΟΙΒΕΣ ΠΡΟΣΩΠΙΚΟΥ : 142.053,30 €

- **Αμοιβές μόνιμου προσωπικού : 142.053,30 €**
  Αφορά στις μεικτές αποδοχές του μόνιμου προσωπικού της Ε.Δ.Ε.Υ.Α. (5 άτομα) που αποτελείται από τους εξής: Όλγα Κοτσελίδου, Νομικό, Γενική Δ/ντρια της Ε.Δ.Ε.Υ.Α., Γιώργο Μπατάλη, Αρχιτέκτονα Μηχανικό, Τεχνικό Δ/ντη της Ε.Δ.Ε.Υ.Α., Λευτέρη Σφυρή, Ηλεκτρολόγο/Μηχανικό και Μηχανικό Υπολογιστών, υπεύθυνο του Ολοκληρωμένου Πληροφοριακού Συστήματος της Ε.Δ.Ε.Υ.Α., Δήμητρα Βούλγαρη, Γραμματέα και Ελένη Λέκκα, καθαρίστρια.

2. ΕΡΓΟΔΟΤΙΚΕΣ ΕΙΣΦΟΡΕΣ : 35.076,23 €

- Αφορά στις εργοδοτικές εισφορές του ΕΦΚΑ για το μόνιμο προσωπικό της Ε.Δ.Ε.Υ.Α.

3. ΥΠΟΧΡΕΩΣΕΙΣ ΑΠΟ ΦΟΡΟΥΣ – ΤΕΛΗ : 13.968,29 €

Αφορά:
- Στο Φ.Π.Α. δαπανών : **8.880,89 €**
- Στο Φόρο διαμονής ξενοδοχείων : **350,00 €**
- Στον παρακρατηθέντα φόρο (20%) του έτους 2019 για επιτηδευματίες και στον

παρακρατηθέντα φόρο (20%) και χαρτοσήμου (3,6%) του έτους 2018 για μη επιτηδευματίες : **4.737,40 €** που αποδόθηκαν το έτος 2019.

4. ΑΜΟΙΒΕΣ ΚΑΙ ΕΞΟΔΑ ΤΡΙΤΩΝ : 28.994,39€

Αφορά σε:

- **Αμοιβή νομικού συμβούλου: 5.175 €**
  Αφορά στην αμοιβή του νομικού συμβούλου της Ε.Δ.Ε.Υ.Α. Ο νομικός σύμβουλος της Ε.Δ.Ε.Υ.Α. κ. Παναγιώτης Ζυγούρης αμείβεται ανά γνωμοδότηση και το ποσό ποικίλλει ανάλογα με το βαθμό δυσκολίας της γνωμοδότησης.

- **Αμοιβές και έξοδα Τεχνικών : 839,94 €**
  Αφορά στην αμοιβή του τεχνικού ασφαλείας της Ε.Δ.Ε.Υ.Α., στην επισκευή Η/Υ, στη συντήρηση της ιστοσελίδας της Ένωσης, στο λογιστικό πρόγραμμα «Κεφάλαιο», στη συντήρηση λέβητα φυσικού αερίου και των κλιματιστικών μηχανημάτων των γραφείων της Ε.Δ.Ε.Υ.Α.

- **Αμοιβή της εταιρείας OTS A.E. : 1.000,00 €**
  Αφορά στο υπόλοιπο της αμοιβής της εταιρείας OTS A.E. για την παροχή υπηρεσιών για την «Επέκταση και βελτίωση Ολοκληρωμένου Πληροφοριακού Συστήματος Παρακολούθησης Ποιότητας Νερού και Συγκριτικής Αξιολόγησης (Benchmarking) της Ε.Δ.Ε.Υ.Α.».

- **Αμοιβή Λογιστή : 3.000,00 €**
  Αφορά στην αμοιβή λογιστή για τον έλεγχο και την παρακολούθηση των οικονομικών της Ένωσης, την έκδοση μισθοδοσίας του μόνιμου προσωπικού της Ένωσης, την υποβολή δηλώσεων προς το Taxis κ.λ.π.

- **Αποζημιώσεις εκτός έδρας μελών Δ.Σ., μόνιμου προσωπικού και συμβούλου της Ε.Δ.Ε.Υ.Α. : 18.979,45 €**

  Αφορά στις αποζημιώσεις εκτός έδρας του Διοικητικού Συμβουλίου, του μόνιμου προσωπικού της Ε.Δ.Ε.Υ.Α., καθώς και του Συμβούλου της Ένωσης κ. Μάρκου Σκληβανιώτη, Υπεύθυνου Ευρωπαϊκών Υποθέσεων της Ε.Δ.Ε.Υ.Α.

5. ΠΑΡΟΧΕΣ ΤΡΙΤΩΝ : 28.994,39€

Αφορά σε :

- ✓ **Ηλεκτρικό ρεύμα : 1.118,00 €**
- ✓ **Φυσικό αέριο : 647,58 €**
- ✓ **Δ.Ε.Υ.Α.Λ. : 103,50 €**
- ✓ **Τηλεπικοινωνίες : 1.325,50 €**
- ✓ **Ταχυδρομικά : 579,81 €**
- ✓ **Ενοίκια : 5.594,40 €**
  Αφορά στο ενοίκιο των γραφείων της Ε.Δ.Ε.Υ.Α. με μηνιαίο μίσθωμα 466,20€

6. ΔΙΑΦΟΡΑ ΕΞΟΔΑ : 67.427,61€

Αφορά σε:

- **Έξοδα ταξιδίων εσωτερικού : 19.026,26 €**
  Το ποσό αυτό αφορά σε έξοδα ταξιδίων εσωτερικού (εισιτήρια και δαπάνες ξενοδοχείων) του Δ.Σ., του προσωπικού και των συνεργατών της Ε.Δ.Ε.Υ.Α.

- **Έξοδα ταξιδίων εξωτερικού : 6.705,27 €**
  Το ποσό αυτό αφορά σε έξοδα ταξιδίων εξωτερικού (εισιτήρια και έξοδα ξενοδοχείων) των εκπροσώπων της Ε.Δ.Ε.Υ.Α. στη EurEau και στελεχών των Δ.Ε.Υ.Α. που εκπροσωπούν την Ε.Δ.Ε.Υ.Α. στη EurEau (μετά από απόφαση του Δ.Σ. της Ε.Δ.Ε.Υ.Α. καταβάλλονται τα εισιτήρια στα στελέχη των Δ.Ε.Υ.Α. που εκπροσωπούν την Ε.Δ.Ε.Υ.Α. στη EurEau).

- **Έξοδα συνεδριάσεων και φιλοξενίας : 1.166,81 €**
  Αφορά σε μικροέξοδα στο πλαίσιο των συνεδριάσεων του Δ.Σ., των συνεδριάσεων των Επιτροπών της Ε.Δ.Ε.Υ.Α. και σε έξοδα φιλοξενίας.

- **Έξοδα Γενικής Συνέλευσης - Ημερίδων – Περιφερειακών Συναντήσεων των Δ.Ε.Υ.Α. : 20.897,90 €**
  Το ποσό αφορά στα έξοδα:

  - ✓ Της Περιφερειακής συνάντησης των Δ.Ε.Υ.Α. Ανατολικής Μακεδονίας και Θράκης για την παρουσίαση του «Ολοκληρωμένου Πληροφοριακού Συστήματος Παρακολούθησης Ποιότητας Νερού Ανθρώπινης Κατανάλωσης της Επικράτειας» της Ε.Δ.Ε.Υ.Α., που πραγματοποιήθηκε στην Κομοτηνή, στις 24.1.2019.

- ✓ του Διεθνούς Forum που συνδιοργάνωσαν η Ε.Δ.Ε.Υ.Α., το Κέντρο UNESCO Ολοκληρωμένης και Διεπιστημονικής Διαχείρισης Υδατικών Πόρων (ΚΕΟΔΔΥΠ), η Ε.ΥΔ.Α.Π., η Ε.Υ.Α.Θ. και η Περιφέρεια Κεντρικής Μακεδονίας με θέμα «Νερό και αποχέτευση: Κοινά αγαθά στην υπηρεσία της κοινωνίας» για τον εορτασμό της Παγκόσμιας Ημέρας του νερού που πραγματοποιήθηκε στη Θεσσαλονίκη, στις 22.3.2019.
- ✓ των συναντήσεων των χρηστών του «Ολοκληρωμένου Πληροφοριακού Συστήματος Παρακολούθησης Ποιότητας Νερού Ανθρώπινης Κατανάλωσης της Επικράτειας» της Ε.Δ.Ε.Υ.Α., που διοργάνωσε η Ε.Δ.Ε.Υ.Α. σε Αθήνα (18.10.2019) και Θεσσαλονίκη (14.11.2019),

- ✓ της 30ης Τακτικής Γενικής Συνέλευσης της Ε.Δ.Ε.Υ.Α. που πραγματοποιήθηκε στη Λάρισα, στις 16-17.12.2019 (περιλαμβάνει τις δαπάνες των εισιτηρίων, των ξενοδοχείων, το μπουφέ και το γεύμα της Ε.Δ.Ε.Υ.Α. στη Γ.Σ., τα έντυπα και τους φακέλους της Γ.Σ., τα ταχυδρομικά έξοδα, την αναμετάδοση (livestreaming) της Γ.Σ.).

- **Συνδρομές : 17.529,36 €**
  - ✓ **10.344,36 €:** Αφορά στη συνδρομή που καταβάλλει η Ε.Δ.Ε.Υ.Α. για την συμμετοχή της στη EurEau, η οποία καθορίζεται από τον πληθυσμό και το ΑΕΠ κάθε χώρας-μέλους.
  - ✓ **1.050,00 €:** Αφορά στην ετήσια εισφορά της Ε.Δ.Ε.Υ.Α. προς την Water Supply and Sanitation Technology Platform (WssTP) στην οποία η Ένωση έγινε μέλος το 2017 (η εισφορά είναι μειωμένη ειδικά για την Ε.Δ.Ε.Υ.Α.).
  - ✓ **6.000,00 €:** Αφορά στη συνδρομή στην ιστοσελίδα Aftodioikisi.gr με την οποία συνεργάζεται η Ε.Δ.Ε.Υ.Α. για την προβολή του έργου της και του έργου των Δ.Ε.Υ.Α.
  - ✓ **135 €:** Αφορά στην ετήσια συνδρομή της εφημερίδας «Ελευθερία».

- **Δωρεές για κοινωφελείς σκοπούς : 200,00€**
  Αφορά σε δωρεά προς το Σύλλογο γονιών παιδιών με νεοπλασματική ασθένεια «Φλόγα» (100 €) και το Σωματείο για τη φροντίδα των ατόμων με νευρομυϊκές παθήσεις «ΜΔΑ ΕΛΛΑΣ» (100 €).

- **Έντυπα – Γραφική ύλη : 1.033,88 €**
  Αφορά σε αγορά γραφικής ύλης, toner εκτυπωτών κ.λ.π.

- **Κοινόχρηστα : 333,90 €**

- **Διάφορα έξοδα : 534,23 €**

7. ΤΟΚΟΙ & ΣΥΝΑΦΗ ΕΞΟΔΑ ΤΡΑΠΕΖΩΝ : 420,33 €

- ✓ Αφορά σε παρακράτηση φόρου από τόκους από την Alpha Bank και την Eurobank, καθώς επίσης και σε διάφορα έξοδα τραπεζών.

Α. ΓΕΝΙΚΕΣ ΠΑΡΑΤΗΡΗΣΕΙΣ

1. ΕΣΟΔΑ

- **Ο προϋπολογισμός της Ε.Δ.Ε.Υ.Α. έτους 2019 προέβλεπε έσοδα 373.550,00 € και τελικά το 2019 πραγματοποιήθηκαν έσοδα 351.384,10 €.**

Από τα παραπάνω προκύπτει ότι τα έσοδα που πραγματοποιήθηκαν **το 2019** είναι κατά **22.165,90 €** λιγότερα από τα προϋπολογισθέντα. Η απόκλιση αυτή οφείλεται στους εξής λόγους:

α) Οκτώ **(8) Δ.Ε.Υ.Α.** (Βόρειας Κυνουρίας, Εορδαίας, Μαλεβιζίου, Νέστου, Πύλου – Νέστορος, Σκύδρας, Σύμης και Φαρκαδόνας) δεν κατέβαλαν εντός του 2019 την μία ή και τις δύο δόσεις της συνδρομής του παρά τις επανειλημμένες υπενθυμίσεις της Ε.Δ.Ε.Υ.Α.

β) Τέσσερις **(4) Δ.Ε.Υ.Α.** (Αλμωπίας, Παιονίας, Σητείας και Τεμπών) οφείλουν τη συνδρομή έτους 2019 αλλά και συνδρομές από παρελθούσες χρήσεις. Από τις τέσσερις (4) Δ.Ε.Υ.Α., η μία (1) Δ.Ε.Υ.Α. (Αλμωπίας) έχει προβεί σε διακανονισμό των οφειλών της, αλλά δυστυχώς δεν ανταποκρίθηκε εμπρόθεσμα στις οικονομικές της υποχρεώσεις προς την Ένωση. Από τα παραπάνω προκύπτει ότι δώδεκα **(12) Δ.Ε.Υ.Α.** δεν εξόφλησαν τις οφειλές τους (έτους 2019 και παλαιότερων ετών).

Με βάση τα παραπάνω το ισοζύγιο του 2019 ήταν θετικό, αφού τα έσοδα υπερέβησαν τα έξοδα κατά **54.075,16 €**. Με τον τρόπο αυτό ενισχύθηκε το αποθεματικό της Ε.Δ.Ε.Υ.Α., αλλά θα μπορούσαμε να είχαμε καλύτερα αποτελέσματα αν οι Δ.Ε.Υ.Α. επεδείκνυαν μεγαλύτερη συνέπεια ως προς την εξόφληση των υποχρεώσεών τους.

2. ΕΞΟΔΑ

Ο προϋπολογισμός της Ε.Δ.Ε.Υ.Α. έτους 2019 προέβλεπε έξοδα 306.743,00 € και τελικά πραγματοποιήθηκαν έξοδα 297.308,94€.

Από τα παραπάνω προκύπτει ότι τα έξοδα που πραγματοποιήθηκαν **το 2019** είναι κατά **9.434,06 €** λιγότερα από τα προϋπολογισθέντα. Η απόκλιση αυτή οφείλεται κυρίως στο γεγονός ότι οι δαπάνες για την 30η Τακτική Γενική Συνέλευση της Ε.Δ.Ε.Υ.Α., των Ημερίδων αλλά και των Περιφερειακών συναντήσεων των Δ.Ε.Υ.Α. σε όλη την Ελλάδα, ήταν μικρότερες (κατά 6.102,10€) από τις προϋπολογισθείσες.

Β. ΣΥΜΠΕΡΑΣΜΑΤΑ - ΠΡΟΤΑΣΕΙΣ

Από τις γενικές και ειδικές παρατηρήσεις όπως παραπάνω διατυπώθηκαν, προκύπτουν τα εξής :

- ✓ Η Ε.Δ.Ε.Υ.Α. το έτος 2019 κάλυψε τα λειτουργικά της έξοδα και ενίσχυσε το αποθεματικό της κατά **54.075,16 €**. Η οικονομική της κατάσταση είναι καλύτερη από ποτέ και το στοιχείο αυτό θα συμβάλει στην αναβάθμιση των υπηρεσιών της προς τις Δ.Ε.Υ.Α. και τη γενικότερη διεύρυνση των δραστηριοτήτων της.

- ✓ Η πλειονότητα των Δ.Ε.Υ.Α. ανταποκρίθηκε με συνέπεια στις οικονομικές της υποχρεώσεις έτους 2019 προς την Ένωση και το γεγονός αυτό αξιολογείται θετικά. Η ανταπόκριση αυτή αντικατοπτρίζει την αποδοχή της Ε.Δ.Ε.Υ.Α. από τις Δ.Ε.Υ.Α. και την ικανοποίησή τους από τις προσπάθειες και τις δραστηριότητες της Ένωσης. Ωστόσο, δώδεκα (12) Δ.Ε.Υ.Α. όπως προαναφέρθηκε στις ειδικές παρατηρήσεις, δεν ανταποκρίθηκαν εγκαίρως στις υποχρεώσεις προς την Ε.Δ.Ε.Υ.Α. Η παραπάνω συμπεριφορά δυσχεραίνει το έργο της Ε.Δ.Ε.Υ.Α., αφού της στερεί έσοδα απαραίτητα για τη διεύρυνση των δραστηριοτήτων της.

- ✓ Η αναπροσαρμογή της εισφοράς των Δ.Ε.Υ.Α. προς την Ε.Δ.Ε.Υ.Α. λειτούργησε θετικά ως προς τη βελτίωση της οικονομικής κατάστασης της Ε.Δ.Ε.Υ.Α. η οποία θα μπορούσε να είναι ακόμα καλύτερη αν δεν υπήρχαν ασυνεπείς Δ.Ε.Υ.Α. Ωστόσο, οι ασυνεπείς Δ.Ε.Υ.Α. θα πρέπει να λάβουν υπόψη τους ότι η Ε.Δ.Ε.Υ.Α. δεν αρνείται την παροχή υπηρεσιών και αυτό θα πρέπει να ληφθεί σοβαρά υπόψη από τις επιχειρήσεις. Αν όμως η κατάσταση αυτή συνεχισθεί, το Δ.Σ. της Ε.Δ.Ε.Υ.Α. είναι υποχρεωμένο να εφαρμόσει τις προβλέψεις του Καταστατικού της Ένωσης.

Απολογισμός της Ε.Δ.Ε.Υ.Α. έτους 2020 Παρατηρήσεις - Συμπεράσματα - Προτάσεις

Ευάγγελος Μυτιληνός, Μέλος Δ.Σ. της Δ.Ε.Υ.Α. Αλεξανδρούπολης και Ταμίας της Ε.Δ.Ε.Υ.Α.

Από τα στοιχεία που κατέχει το λογιστήριο της Ε.Δ.Ε.Υ.Α., κατά το οικονομικό έτος 2020 η γενική εικόνα απολογιστικά παρουσιάζει τους εξής πίνακες των εσόδων και εξόδων:

ΑΠΟΛΟΓΙΣΜΟΣ 2020	
ΕΣΟΔΑ	**ΕΥΡΩ**
ΕΙΣΠΡΑΞΕΙΣ ΑΠΟ ΣΥΝΔΡΟΜΕΣ	309.740,00
ΕΣΟΔΑ ΑΠΟ ΕΠΙΧΟΡΗΓΗΣΕΙΣ	0,00
ΕΣΟΔΑ ΚΕΦΑΛΑΙΩΝ (ΤΟΚΟΙ)	24,46
ΣΥΝΟΛΟ ΕΣΟΔΩΝ	**309.764,46**
ΕΣΟΔΑ	309.764,46
ΑΟΠΘΕΜΑΤΙΚΟ 2019	288.277,19
ΣΥΝΟΛΟ	**598.041,65**

ΑΠΟΛΟΓΙΣΜΟΣ 2020	
ΕΞΟΔΑ	**ΕΥΡΩ**
ΑΜΟΙΒΕΣ ΠΡΟΣΩΠΙΚΟΥ	135.795,84
ΕΡΓΟΔΟΤΙΚΕΣ ΕΙΣΦΟΡΕΣ	33.875,05
ΥΠΟΧΡΕΩΣΕΙΣ ΑΠΟ ΦΟΡΟΥΣ-ΤΕΛΗ	8.239,35
ΑΜΟΙΒΕΣ ΚΑΙ ΕΞΟΔΑ ΤΡΙΤΩΝ	32.662,90
ΠΑΡΟΧΕΣ ΤΡΙΤΩΝ	8.771,44
ΔΙΑΦΟΡΑ ΕΞΟΔΑ	45.209,45
ΤΟΚΟΙ & ΣΥΝ. ΕΞΟΔΑ ΤΡΑΠΕΖΩΝ	371,78
ΑΠΟΣΒΕΣΕΙΣ	437,52
ΣΥΝΟΛΟ ΕΞΟΔΩΝ	**265.363,33**
ΕΞΟΔΑ	265.363,33
ΥΠΟΛΟΙΠΟ ΤΑΜΕΙΟ 2020	332.678,32
ΣΥΝΟΛΟ	**598.041,65**

Ι. ΕΙΔΙΚΕΣ ΠΑΡΑΤΗΡΗΣΕΙΣ

Ως προς τον απολογισμό της Ε.Δ.Ε.Υ.Α. έτους 2020 διατυπώνουμε τις εξής ειδικές παρατηρήσεις ανά κωδικό εσόδων:

Α. ΑΝΑΛΥΣΗ ΕΣΟΔΩΝ

01. ΑΠΟΘΕΜΑΤΙΚΟ : 288.277,19 €

Αφορά στα χρηματικά διαθέσιμα που είχε η Ε.Δ.Ε.Υ.Α. κατά την έναρξη του οικονομικού έτους **2020** δηλ. **01.01.2020.**
Το αποθεματικό της διαχείρισης του οικονομικού έτους 2020 ανερχόταν στο ποσό των 288.277,19 € ως εξής : 109.802,66 € στον υπαριθμ. 738 00 2002 004220 λογαριασμό όψεως (Alpha Bank), 177.912,43 € στον υπαριθμ. 0026.0763.1.8.0200091334 λογαριασμό της Eurobank και 562,10 € ως ρευστό στο Ταμείο της Ε.Δ.Ε.Υ.Α.

02. ΕΣΟΔΑ 2020 : 309.764,46 €

1. **Έσοδα από συνδρομές : 310.840,0009.740,00 €**

Αφορά σε έσοδα από ετήσιες συνδρομές και δικαιώματα εγγραφής μελών έτους 2020: **281.500 €** και παρελθόντων ετών: **28.240 €.**
Από το έτος 2017 η τακτική ετήσια εισφορά των Δ.Ε.Υ.Α. προς την Ε.Δ.Ε.Υ.Α., σύμφωνα με απόφαση της 27ης Τακτικής Γενικής Συνέλευσης της Ε.Δ.Ε.Υ.Α. (Χαλκίδα, 10/6/2016), αναπροσαρμόστηκε ως εξής:

Α. Η ετήσια εισφορά των Δ.Ε.Υ.Α. με ενεργά υδρόμετρα μέχρι 10.000 είναι 1.000 ευρώ.
Β. Η ετήσια εισφορά των Δ.Ε.Υ.Α. με ενεργά υδρόμετρα 10.001 έως 80.000 είναι 3.000 ευρώ.
Γ. Η ετήσια εισφορά των Δ.Ε.Υ.Α. με άνω των 80.000 ενεργά υδρόμετρα είναι 4.000 ευρώ.

Η εισφορά καταβάλλεται σε δύο δόσεις, η πρώτη μέχρι τις 30 Απριλίου και η δεύτερη μέχρι τις 30 Σεπτεμβρίου κάθε έτους.

Το ποσό της εγγραφής στην Ε.Δ.Ε.Υ.Α. είναι 740 € για τις Δ.Ε.Υ.Α. με πληθυσμό μεγαλύτερο των 5.000 κατοίκων και 300 € για τις Δ.Ε.Υ.Α. με πληθυσμό μικρότερο των 5.000 κατοίκων. Το ποσό της εγγραφής καταβάλλεται εφάπαξ.

3. **Έσοδα κεφαλαίων : 24,46 €**
Αφορά σε έσοδα από τόκους των λογαριασμών της Ε.Δ.Ε.Υ.Α. που διατηρεί στην Alpha Bank και στη Eurobank.

Β. ΑΝΑΛΥΣΗ ΕΞΟΔΩΝ

1. ΑΜΟΙΒΕΣ ΠΡΟΣΩΠΙΚΟΥ : 135.795,84€

- **Αμοιβές μόνιμου προσωπικού : 135.795,84 €**
Αφορά στις μεικτές αποδοχές του μόνιμου προσωπικού της Ε.Δ.Ε.Υ.Α. (5 άτομα) που αποτελείται από τους εξής: Όλγα Κοτσελίδου, Νομικό, Γενική Δ/ντρια της Ε.Δ.Ε.Υ.Α., Γιώργο Μπατάλη, Αρχιτέκτονα Μηχανικό, Τεχνικό Δ/ντη της Ε.Δ.Ε.Υ.Α., Λευτέρη Σφυρή, Ηλεκτρολόγο/Μηχανικό και Μηχανικό Υπολογιστών, υπεύθυνο του Ολοκληρωμένου Πληροφοριακού Συστήματος της Ε.Δ.Ε.Υ.Α., Δήμητρα Βούλγαρη, Γραμματέα και Ελένη Λέκκα, καθαρίστρια.

2. ΕΡΓΟΔΟΤΙΚΕΣ ΕΙΣΦΟΡΕΣ : 33.875,05 €

- Αφορά στις εργοδοτικές εισφορές του ΕΦΚΑ για το μόνιμο προσωπικό της Ε.Δ.Ε.Υ.Α.

3. ΥΠΟΧΡΕΩΣΕΙΣ ΑΠΟ ΦΟΡΟΥΣ – ΤΕΛΗ : 8.239,35 €

Αφορά:
- Στο Φ.Π.Α. δαπανών : **7.958,95 €**
- Στο Φόρο διαμονής ξενοδοχείων : **86 €**
- Χαρτόσημο μισθωμάτων : **194,40 €**

4. ΑΜΟΙΒΕΣ ΚΑΙ ΕΞΟΔΑ ΤΡΙΤΩΝ : 32.662,90 €

Αφορά σε:
- **Αμοιβή νομικού συμβούλου: 9.727,50 €**
Αφορά στην αμοιβή του νομικού συμβούλου της Ε.Δ.Ε.Υ.Α. Ο νομικός σύμβουλος της Ε.Δ.Ε.Υ.Α. κ. Παναγιώτης Ζυγούρης αμείβεται ανά γνωμοδότηση και το ποσό ποικίλλει ανάλογα με το βαθμό δυσκολίας της γνωμοδότησης.

- **Αμοιβές και έξοδα Τεχνικών : 335,40 €**
Αφορά στη συντήρηση της ιστοσελίδας της Ένωσης, στο λογιστικό πρόγραμμα «Κεφάλαιο», στη συντήρηση λέβητα φυσικού αερίου και των κλιματιστικών μηχανημάτων των γραφείων της Ε.Δ.Ε.Υ.Α.

- **Αμοιβή της εταιρείας OTS Α.Ε. : 7.000 €**
  Αφορά στην αμοιβή της εταιρείας OTS Α.Ε. για την παροχή υπηρεσιών, συντήρησης και τεχνικής υποστήριξης του Ολοκληρωμένου Πληροφοριακού Συστήματος Παρακολούθησης Ποιότητας Νερού και Συγκριτικής Αξιολόγησης (Benchmarking) της Ε.Δ.Ε.Υ.Α.

- **Αμοιβή Λογιστή : 3.000,00 €**
  Αφορά στην αμοιβή λογιστή για τον έλεγχο και την παρακολούθηση των οικονομικών της Ένωσης, την έκδοση μισθοδοσίας του μόνιμου προσωπικού της Ένωσης, την υποβολή δηλώσεων προς το Taxis κ.λ.π.

- **Αποζημιώσεις εκτός έδρας μελών Δ.Σ., μόνιμου προσωπικού και συμβούλου της Ε.Δ.Ε.Υ.Α. : 12.600,00 €**
  Αφορά στις αποζημιώσεις εκτός έδρας του Διοικητικού Συμβουλίου, του μόνιμου προσωπικού της Ε.Δ.Ε.Υ.Α., καθώς και του Συμβούλου της Ένωσης κ. Μάρκου Σκληβανιώτη, Υπεύθυνου Ευρωπαϊκών Υποθέσεων της Ε.Δ.Ε.Υ.Α.

5. ΠΑΡΟΧΕΣ ΤΡΙΤΩΝ : 8.771,44 €

Αφορά σε :

- ✓ **Ηλεκτρικό ρεύμα : 977 €**
- ✓ **Φυσικό αέριο : 468,88 €**
- ✓ **Δ.Ε.Υ.Α.Λ. : 122,50 €**
- ✓ **Τηλεπικοινωνίες : 1.146 €**
- ✓ **Ταχυδρομικά : 596,98 €**
- ✓ **Ενοίκια : 5.400 €**
  Αφορά στο ενοίκιο των γραφείων της Ε.Δ.Ε.Υ.Α. με μηνιαίο μίσθωμα 466,20 €
- ✓ **Μηχαν. Τεχν. Εγκατ.-Λοιπού Μηχαν/κού εξοπλ. : 60,08 €**
  Αφορά σε έξοδα για εγκατάσταση προγράμματος σε Η/Υ και στην αγορά φορτιστή για lap top.

6. ΔΙΑΦΟΡΑ ΕΞΟΔΑ : 45.209,45 €

Αφορά σε:

- **Έξοδα ταξιδίων εσωτερικού : 14.020,59 €**
  Το ποσό αυτό αφορά σε έξοδα ταξιδίων εσωτερικού (εισιτήρια και δαπάνες ξενοδοχείων) του Δ.Σ., του προσωπικού και των συνεργατών της Ε.Δ.Ε.Υ.Α.

- **Έξοδα ταξιδίων εξωτερικού : 457,46 €**
  Το ποσό αυτό αφορά σε έξοδα ταξιδίων εξωτερικού (εισιτήρια και έξοδα ξενοδοχείων) των εκπροσώπων της Ε.Δ.Ε.Υ.Α. στη EurEau και στελεχών των Δ.Ε.Υ.Α. που εκπροσωπούν την Ε.Δ.Ε.Υ.Α. στη EurEau (μετά από απόφαση του Δ.Σ. της Ε.Δ.Ε.Υ.Α. καταβάλλονται τα εισιτήρια στα στελέχη των Δ.Ε.Υ.Α. που εκπροσωπούν την Ε.Δ.Ε.Υ.Α. στη EurEau).

- **Έξοδα συνεδριάσεων και φιλοξενίας : 320,68 €**
  Αφορά σε μικροέξοδα στο πλαίσιο των συνεδριάσεων του Δ.Σ., των συνεδριάσεων των Επιτροπών της Ε.Δ.Ε.Υ.Α. και σε έξοδα φιλοξενίας.

- **Έξοδα Γενικής Συνέλευσης - Συνάντησης των εκπροσώπων των Επιχειρήσεων και των Ενώσεων Επιχειρήσεων Ύδρευσης – Αποχέτευσης, μελών της EurEau (Commission 3) : 4.026,27 €**
  Το ποσό αφορά σε:
  - ✓ Έξοδα για τη συνάντηση των εκπροσώπων των Επιχειρήσεων και των Ενώσεων Επιχειρήσεων Ύδρευσης – Αποχέτευσης, μελών της EurEau (Commission 3) (Πανευρωπαϊκή Ένωση των Ενώσεων των Επιχειρήσεων Ύδρευσης των χωρών μελών της Ευρωπαϊκής Ένωσης) που πραγματοποιήθηκε στο Ηράκλειο, στις 27 και 28 Φεβρουαρίου 2020 σε συνεργασία με τη Δ.Ε.Υ.Α. Μινώα Πεδιάδας.
    Εξόφληση τιμολογίου που αφορούσε στην αναμετάδοση (livestreaming) της 30ης Τακτικής Γενικής Συνέλευσης της Ε.Δ.Ε.Υ.Α. που πραγματοποιήθηκε στη Λάρισα, στις 16-17.12.2019.

- **Συνδρομές : 23.828,05 €**
  - ✓ **15.834,85 €:** Αφορά στη συνδρομή που καταβάλλει η Ε.Δ.Ε.Υ.Α. για την συμμετοχή της στη EurEau, η οποία καθορίζεται από τον πληθυσμό και το ΑΕΠ κάθε χώρας-μέλους.
  - ✓ **1.050,00 €:** Αφορά στην ετήσια εισφορά της Ε.Δ.Ε.Υ.Α. προς το Water Europe στην οποία η Ένωση έγινε μέλος το 2017 (η εισφορά είναι μειωμένη ειδικά για την Ε.Δ.Ε.Υ.Α.).
  - ✓ **6.500,00 €:** Αφορά στη συνδρομή στην ιστοσελίδα Aftodioikisi.gr με την οποία συνεργάζεται η Ε.Δ.Ε.Υ.Α. για την προβολή του έργου της και του έργου των Δ.Ε.Υ.Α.
  - ✓ **323,20 € :** Αφορά στη συνδρομή σε πλατφόρμα τηλεδιασκέψεων.
  - ✓ **120 €:** Αφορά στην ετήσια συνδρομή της εφημερίδας «Ελευθερία».

- **Δωρεές για κοινωφελείς σκοπούς : 1.042,28 €**
  Αφορά σε δωρεά προς το «Ελληνικό παιδικό χωριό S.O.S.» (500€), το «Κοινωνικό Παντοπωλείο Ρεθύμνης» (150€), «Το χαμόγελο του παιδιού» (100€), τη νοσηλεία της Αναστασίας Τριανταφυλλάκη (200€) και την αγορά τροφίμων για τους πλημμυροπαθείς της Καρδίτσας (92,28 €).

- **Έντυπα – Γραφική ύλη : 640,85 €**
  Αφορά σε αγορά γραφικής ύλης, toner εκτυπωτών κ.λ.π.

- **Κοινόχρηστα : 328,62 €**

- **Διάφορα έξοδα : 544,65 €**

7. ΤΟΚΟΙ & ΣΥΝΑΦΗ ΕΞΟΔΑ ΤΡΑΠΕΖΩΝ : 371,78 €

✓ Αφορά σε παρακράτηση φόρου από τόκους από την Alpha Bank και την Eurobank, καθώς επίσης και σε διάφορα έξοδα τραπεζών.

Α. ΓΕΝΙΚΕΣ ΠΑΡΑΤΗΡΗΣΕΙΣ

1.ΕΣΟΔΑ

- **Ο προϋπολογισμός της Ε.Δ.Ε.Υ.Α. έτους 2020 προέβλεπε έσοδα 365.670,00 € και τελικά το 2020 πραγματοποιήθηκαν έσοδα 309.764,46€.**

Από τα παραπάνω προκύπτει ότι τα έσοδα που πραγματοποιήθηκαν το **2020** είναι κατά **55.905,54 €** λιγότερα από τα προϋπολογισθέντα. Η απόκλιση αυτή οφείλεται στους εξής λόγους:

Α) Δέκα **(10) Δ.Ε.Υ.Α.** (Αγιάς, Βόρειας Κυνουρίας, Εορδαίας, Μαλεβιζίου, Μεσολογγίου, Νάουσας, Παιονίας, Σελίνου, Φαρκαδόνας και Χερσονήσου) δεν κατέβαλαν εντός του 2020 την μία ή και τις δύο δόσεις της συνδρομής τους παρά τις επανειλημμένες υπενθυμίσεις της Ε.Δ.Ε.Υ.Α.

Β) Δύο **(2) Δ.Ε.Υ.Α.** (Αλμωπίας, Νέστου) οφείλουν τη συνδρομή έτους 2020 αλλά και συνδρομές από παρελθούσες χρήσεις. Από τα παραπάνω προκύπτει ότι δώδεκα **(12) Δ.Ε.Υ.Α.** δεν εξόφλησαν τις οφειλές τους (έτους 2020 και παλαιότερων ετών) εντός του έτους 2020 όπως είχε προϋπολογισθεί.

Γ) Το έτος 2020, λόγω της πανδημίας COVID-19, δεν πραγματοποιήθηκε η ετήσια Τακτική Γενική Συνέλευση της Ε.Δ.Ε.Υ.Α. για την οποία είχε προϋπολογισθεί στον προϋπολογισμό του 2020 ποσό 37.500 ευρώ που θα λαμβάναμε από χορηγίες.

Με βάση τα παραπάνω το ισοζύγιο του 2020 ήταν θετικό, αφού τα έσοδα υπερέβησαν τα έξοδα κατά **44.401,13 €**. Με τον τρόπο αυτό ενισχύθηκε το αποθεματικό της Ε.Δ.Ε.Υ.Α., αλλά θα μπορούσαμε να είχαμε καλύτερα αποτελέσματα αν οι Δ.Ε.Υ.Α. επεδείκνυαν μεγαλύτερη συνέπεια ως προς την εξόφληση των υποχρεώσεών τους.

2. ΕΞΟΔΑ

- **Ο προϋπολογισμός της Ε.Δ.Ε.Υ.Α. έτους 2020 προέβλεπε έξοδα 315.900,00 € και τελικά πραγματοποιήθηκαν έξοδα 265.363,33 €.**

Από τα παραπάνω προκύπτει ότι τα έξοδα που πραγματοποιήθηκαν το **2020** είναι κατά **50.536,67 €** λιγότερα από τα προϋπολογισθέντα. Η απόκλιση αυτή οφείλεται στους εξής λόγους:

- Το έτος 2020, λόγω της πανδημίας COVID-19, δεν πραγματοποιήθηκαν εκδηλώσεις της Ένωσης και προγραμματισμένα ταξίδια (Τακτική Γενική Συνέλευση, Ημερίδες, Περιφερειακές συναντήσεις των Δ.Ε.Υ.Α. σε όλη την Ελλάδα, Συνεδριάσεις των μελών του Δ.Σ., ταξίδια εξωτερικού για τη συμμετοχή των στελεχών της Ε.Δ.Ε.Υ.Α. και των Δ.Ε.Υ.Α. στις Επιτροπές τις Eureau) του προσωπικού της Ε.Δ.Ε.Υ.Α. και του Συμβούλου της αλλά και των μελών του Δ.Σ. της Ε.Δ.Ε.Υ.Α. Κατά συνέπεια, μειώθηκαν τα προϋπολογισθέντα έξοδα μετακίνησης, διαμονής, αποζημιώσεων, έξοδα διεξαγωγής της Τακτικής Γενικής Συνέλευσης και των υπολοίπων εκδηλώσεων της Ε.Δ.Ε.Υ.Α.

- Η δαπάνη που προβλέφθηκε για τις αμοιβές προσωπικού για το έτος 2020 ήταν μεγαλύτερη κατά 5.000 από την πραγματοποιηθείσα λόγω του ότι η Δήμητρα Βούλγαρη, Γραμματέας της Ε.Δ.Ε.Υ.Α., πληρώθηκε μέρος των αμοιβών της από τον Ε.Φ.Κ.Α. και τον Ο.Α.Ε.Δ.

Β. ΣΥΜΠΕΡΑΣΜΑΤΑ - ΠΡΟΤΑΣΕΙΣ

Από τις γενικές και ειδικές παρατηρήσεις όπως παραπάνω διατυπώθηκαν, προκύπτουν τα εξής :

- ✓ Η Ε.Δ.Ε.Υ.Α. το έτος 2020 κάλυψε τα λειτουργικά της έξοδα και ενίσχυσε το αποθεματικό της κατά **44.401,13 €**. Η οικονομική της κατάσταση είναι καλύτερη από ποτέ και το στοιχείο αυτό θα συμβάλει στην αναβάθμιση των υπηρεσιών της προς τις Δ.Ε.Υ.Α. και τη διεύρυνση των δραστηριοτήτων της.
  Η ενίσχυση του αποθεματικού της οφείλεται κυρίως στο γεγονός ότι λόγω της πανδημίας δεν πραγματοποιήθηκαν δαπάνες που αφορούν σε αποζημιώσεις εκτός έδρας, οδοιπορικά και έξοδα ξενοδοχείων, αφού οι δραστηριότητες της Ε.Δ.Ε.Υ.Α. το 2020 πραγματοποιήθηκαν στο μεγαλύτερο μέρος τους διαδικτυακά.
- ✓ Η πλειονότητα των Δ.Ε.Υ.Α. ανταποκρίθηκε με συνέπεια στις οικονομικές της υποχρεώσεις έτους 2020 προς την Ένωση. Η ανταπόκριση αυτή αντικατοπτρίζει την αποδοχή της Ε.Δ.Ε.Υ.Α. από τις Δ.Ε.Υ.Α. και την ικανοποίησή τους από τις προσπάθειες και τις δραστηριότητες της Ένωσης. Ωστόσο, δώδεκα (12) Δ.Ε.Υ.Α. όπως προαναφέρθηκε στις ειδικές παρατηρήσεις, δεν ανταποκρίθηκαν εγκαίρως στις υποχρεώσεις προς την Ε.Δ.Ε.Υ.Α. Η παραπάνω συμπεριφορά δυσχεραίνει το έργο της Ε.Δ.Ε.Υ.Α., αφού της στερεί έσοδα απαραίτητα για την αναβάθμιση και διεύρυνση των δραστηριοτήτων της. Η αναπροσαρμογή της εισφοράς των Δ.Ε.Υ.Α. προς την Ε.Δ.Ε.Υ.Α. λειτούργησε θετικά ως προς την αύξηση των εσόδων της Ε.Δ.Ε.Υ.Α. Οι ασυνεπείς Δ.Ε.Υ.Α. θα πρέπει να λάβουν υπόψη τους ότι η Ε.Δ.Ε.Υ.Α. δεν αρνείται την παροχή υπηρεσιών προς τις ασυνεπείς Δ.Ε.Υ.Α. Αν όμως η κατάσταση αυτή συνεχισθεί, το Δ.Σ. της Ε.Δ.Ε.Υ.Α. είναι υποχρεωμένο να εφαρμόσει τις προβλέψεις του Καταστατικού της Ένωσης.

Προϋπολογισμός της Ε.Δ.Ε.Υ.Α. έτους 2021 Παρατηρήσεις - Συμπεράσματα - Προτάσεις

Ευάγγελος Μυτιληνός, Μέλος Δ.Σ. της Δ.Ε.Υ.Α. Αλεξανδρούπολης και Ταμίας της Ε.Δ.Ε.Υ.Α.

ΑΝΑΚΕΦΑΛΑΙΩΣΗ ΕΣΟΔΩΝ	ΠΟΣΟ ΣΕ ΕΥΡΩ
ΤΑΚΤΙΚΑ ΕΣΟΔΑ	358.580,00
ΕΚΤΑΚΤΑ ΕΣΟΔΑ	0
ΕΣΟΔΑ ΚΕΦΑΛΑΙΩΝ	40,00
ΣΥΝΟΛΟ ΕΣΟΔΩΝ	**358.620,00**
ΑΠΟΘΕΜΑΤΙΚΟ 2020	**332.678,32**
ΣΥΝΟΛΟ	**691.298,32**

ΑΝΑΚΕΦΑΛΑΙΩΣΗ ΕΞΟΔΩΝ	ΠΟΣΟ ΣΕ ΕΥΡΩ
ΑΜΟΙΒΕΣ ΠΡΟΣΩΠΙΚΟΥ	142.000,00
ΕΡΓΟΔΟΤΙΚΕΣ ΕΙΣΦΟΡΕΣ	33.000,00
Φ.Π.Α. ΔΑΠΑΝΩΝ	9.000,00
ΔΙΑΦΟΡΑ ΛΕΙΤΟΥΡΓΙΚΑ ΕΞΟΔΑ	89.000,00
ΤΟΚΟΙ ΚΑΙ ΣΥΝ. ΕΞΟΔΑ ΤΡΑΠΕΖΩΝ	400,00
ΣΥΝΟΛΟ ΕΞΟΔΩΝ	**273.400,00**
ΑΠΟΘΕΜΑΤΙΚΟ 2021	**417.898,32**
ΣΥΝΟΛΟ	**691.298,32**

Ι. ΕΙΔΙΚΕΣ ΠΑΡΑΤΗΡΗΣΕΙΣ

Από τον πίνακα του προϋπολογισμού έτους 2021, προκύπτουν οι ακόλουθες ειδικές παρατηρήσεις :

Α. ΕΣΟΔΑ

1. ΑΠΟΘΕΜΑΤΙΚΟ : 417.898,32 €

Το κονδύλιο αυτό αφορά στο ποσό που προβλέπεται να υπάρχει στις **31.12.2021** στον υπαριθμ. 738 002002 004220 λογαριασμό όψεως της Ε.Δ.Ε.Υ.Α. στην Alpha Bank, στον υπαριθμ. 0026.0763.18.0200091334 λογαριασμό στη Eurobank και ως ρευστό στο Ταμείο της Ε.Δ.Ε.Υ.Α.

2. ΤΑΚΤΙΚΑ ΕΣΟΔΑ : 358.580,00 €

Αφορά σε:

Α. Τακτικές εισφορές μελών 2021 : 310.000 €

Το ποσό αυτό αφορά στις τακτικές εισφορές του έτους 2021 των 122 Δ.Ε.Υ.Α. - μελών της Ε.Δ.Ε.Υ.Α.

Με απόφαση της 27ης Τακτικής Γενικής Συνέλευσης της Ε.Δ.Ε.Υ.Α. (Χαλκίδα, 10/6/2016), η ετήσια εισφορά των Δ.Ε.Υ.Α. προς την Ε.Δ.Ε.Υ.Α. από **το έτος 2017** αναπροσαρμόσθηκε με βάση τον αριθμό των υδρομέτρων και διαμορφώθηκε ως εξής:

Α. Η ετήσια εισφορά των Δ.Ε.Υ.Α. με ενεργά υδρόμετρα μέχρι **10.000** είναι **1.000** ευρώ.
Β. Η ετήσια εισφορά των Δ.Ε.Υ.Α. με ενεργά υδρόμετρα **10.001 έως 80.000** είναι **3.000** ευρώ.
Γ. Η ετήσια εισφορά των Δ.Ε.Υ.Α. με άνω των **80.000** ενεργά υδρόμετρα είναι **4.000** ευρώ.

Η εισφορά καταβάλλεται σε δύο δόσεις, η πρώτη μέχρι τις 30 Απριλίου και η δεύτερη μέχρι τις 30 Σεπτεμβρίου κάθε έτους.

Β. Τακτικές εισφορές μελών παρελθόντων ετών: 44.840 €

Το ποσό αυτό αντιστοιχεί σε ληξιπρόθεσμες οφειλές των Δ.Ε.Υ.Α. για παρελθούσες χρήσεις **μέχρι 31.12.2020.**

Γ. Εισφορές από εγγραφή νέων μελών – Δ.Ε.Υ.Α. στην Ε.Δ.Ε.Υ.Α. : 3.740 €

Το ποσό αυτό αφορά στο δικαίωμα εγγραφής ενός (1) νέου μέλους - Δ.Ε.Υ.Α. που ελπίζουμε ότι θα εγγραφεί στην Ένωση και την ετήσια συνδρομή τους για το 2021.

3. ΕΣΟΔΑ ΚΕΦΑΛΑΙΩΝ : 40 €

Αφορά σε τόκους από τον υπαριθμ. 738 00 2002 004220 λογαριασμού της Ε.Δ.Ε.Υ.Α. στην Alpha Bank, καθώς και σε τόκους του υπαριθμ. 0026.0763.18.0200091334 λογαριασμού της Ε.Δ.Ε.Υ.Α. στην Eurobank.

Β. ΕΞΟΔΑ

1. ΑΜΟΙΒΕΣ ΠΡΟΣΩΠΙΚΟΥ 142.000 €

Αφορά στις μεικτές αποδοχές του τακτικού προσωπικού της Ε.Δ.Ε.Υ.Α (5 άτομα) που αποτελείται από τους εξής: Όλγα Κοτσελίδου, νομικό, Γενική Δ/ντρια της Ε.Δ.Ε.Υ.Α., Γιώργο Μπατάλη, αρχιτέκτονα μηχανικό, Τεχνικό Δ/ντή της Ε.Δ.Ε.Υ.Α., Λευτέρη Σφυρή, Ηλεκτρολόγο/Μηχανικό και Μηχανικό Υπολογιστών, υπεύθυνο του Ολοκληρωμένου Πληροφοριακού Συστήματος της Ε.Δ.Ε.Υ.Α., Δήμητρα Βούλγαρη, Γραμματέα και Ελένη Σβέρκου, καθαρίστρια.

2. ΕΡΓΟΔΟΤΙΚΕΣ ΕΙΣΦΟΡΕΣ : 33.000 €

Αφορά στις εργοδοτικές εισφορές στον ΕΦΚΑ του προσωπικού της Ε.Δ.Ε.Υ.Α.

3. Φ.Π.Α. ΔΑΠΑΝΩΝ : 9.000 €

Αφορά σε Φ.Π.Α. δαπανών.

4. ΔΙΑΦΟΡΑ ΛΕΙΤΟΥΡΓΙΚΑ ΕΞΟΔΑ: 89.000 €

Αφορά σε αμοιβές χωρίς Φ.Π.Α. :

- ✓ **Αμοιβή Λογιστή: 3.000 €**
  Αφορά στην αμοιβή του λογιστή για τον έλεγχο και την παρακολούθηση των οικονομικών της Ένωσης, την υποβολή δηλώσεων προς το Taxis κ.λ.π.
- ✓ **Αμοιβή νομικού συμβούλου: 10.000 €.**
  Ο νομικός σύμβουλος της Ε.Δ.Ε.Υ.Α. κ. Π. Ζυγούρης συντάσσει γνωμοδοτήσεις μετά από ερωτήματα των Δ.Ε.Υ.Α. προς την Ένωση.
- ✓ **Μηχανογραφική επεξεργασία : 5.500 €**
  Αφορά στην αμοιβή εταιρείας για την ανάπτυξη νέας ιστοσελίδας της Ε.Δ.Ε.Υ.Α. και την συντήρησή της, καθώς επίσης και στην αγορά νέου λογιστικού προγράμματος (Altantis).
- ✓ **Αμοιβή «OTS» : 7.000 €**
  Αφορά στη δαπάνη για τη συντήρηση του Ολοκληρωμένου Πληροφοριακού Συστήματος της Ε.Δ.Ε.Υ.Α.
- ✓ **Αποζημιώσεις εκτός έδρας : 8.000 €**
  Αφορά στις αποζημιώσεις εκτός έδρας του Διοικητικού Συμβουλίου, του μόνιμου προσωπικού της Ε.Δ.Ε.Υ.Α. Το ποσό που αντιστοιχεί στις αποζημιώσεις είναι μειωμένο σε σχέση με τα προηγούμενα χρόνια διότι οι συνεδριάσεις των οργάνων της Ε.Δ.Ε.Υ.Α. πραγματοποιούνται κυρίως διαδικτυακά.

- ✓ **Ηλεκτρικό ρεύμα: 1.000 €**
- ✓ **Φυσικό Αέριο: 600 €**
- ✓ **Ύδρευση: 100 €**
- ✓ **Τηλεπικοινωνίες: 1.000 €**
- ✓ **Ταχυδρομικά: 600 €**
- ✓ **Ενοίκιο γραφείου: 5.600 €**
- ✓ **Αναλώσιμα – Γραφική ύλη – Μελάνη Η/Υ κ.λ.π.: 800 €**
- ✓ **Επισκευές και συντήρηση: 600 €**
  Αφορά στη συντήρηση και επισκευή Η/Υ, συντήρηση κλιματιστικών, συντήρηση και επισκευή λέβητα φυσικού αερίου κλπ.
- ✓ **Διαφήμιση και προβολή : 600 €**
  Αφορά στη δαπάνη για τη δημιουργία νέου λογότυπου της Ε.Δ.Ε.Υ.Α.

● **Συνδρομές: 13.200 €.**
Αφορά :

- ✓ **Στην ετήσια εισφορά της Ε.Δ.Ε.Υ.Α. προς την EurEau,** την Ευρωπαϊκή Ένωση των Ενώσεων και των Επιχειρήσεων Ύδρευσης - Αποχέτευσης, της οποίας η Ε.Δ.Ε.Υ.Α είναι μέλος, εκπροσωπώντας τον τομέα ύδρευσης – αποχέτευσης της χώρας μας. Η ετήσια εισφορά κάθε χώρας προσδιορίζεται με βάση τον πληθυσμό της και το Α.Ε.Π. και για την Ελλάδα ανέρχεται στο ποσό 16.050 €.

  Θα πρέπει να σημειωθεί ότι η Ε.Υ.Α.Θ. συμμετέχει στη EurEau καταβάλλοντας το 1/3 του συνολικού ποσού της ετήσιας εισφοράς της Ε.Δ.Ε.Υ.Α.
  Η EurEau, έως και το 2019 εξέδιδε δύο τιμολόγια ξεχωριστά για την Ε.Δ.Ε.Υ.Α. και την Ε.Υ.Α.Θ. Το έτος 2020 όμως, για λόγους ειδικών συνθηκών στο λογιστικό σύστημα της χώρας όπου βρίσκεται η έδρα της EurEau (Βέλγιο), αποφασίσθηκε ότι το ορθό είναι να εκδίδεται ένα μόνο τιμολόγιο στην Ε.Δ.Ε.Υ.Α. ως επίσημο μέλος εκπροσωπώντας την Ελλάδα και με ιδιωτικό συμφωνητικό να αποπληρώνεται το αναλογούν ποσό της Ε.Υ.Α.Θ. στην Ε.Δ.Ε.Υ.Α. Το 2020 λοιπόν, η Ε.Δ.Ε.Υ.Α. κατέβαλε όλο το ποσό της ετήσιας συνδρομής προς την EurEau και τα ποσά που αναλογούν στη συνδρομή της Ε.Υ.Α.Θ. για το έτος 2020 καθώς και για το έτος 2021, θα καταβληθούν στην Ε.Δ.Ε.Υ.Α. από την Ε.Υ.Α.Θ. το 2021.
  Άρα, η Ε.Υ.Α.Θ. για τα έτη 2020 και 2021 με ιδιωτικό συμφωνητικό θα αποπληρώσει στην Ε.Δ.Ε.Υ.Α. 10.600 € και η Ε.Δ.Ε.Υ.Α. για το έτος 2021 θα καταβάλει το ποσό των **5.450 €** για την εξόφληση της συνδρομής στη EurEau έτους 2021.

- ✓ **Στην ετήσια εισφορά της Ε.Δ.Ε.Υ.Α. προς την Water Supply and Sanitation Technology Platform (WssTP)** στην οποία η Ένωση έγινε μέλος το 2017 : **1.050 €** (η εισφορά είναι μειωμένη ειδικά για την Ε.Δ.Ε.Υ.Α.).
- ✓ **Στην ετήσια συνδρομή της Ε.Δ.Ε.Υ.Α. ύψους 6.000 € προς την ιστοσελίδα Aftodioikisi.gr** για την ανάρτηση άρθρων, συνεντεύξεων και ειδήσεων από τις Δ.Ε.Υ.Α. της χώρας.
- ✓ **Στην ετήσια συνδρομή της Ε.Δ.Ε.Υ.Α. ύψους 80 € προς την εφημερίδα «Ελευθερία»,** εφημερίδα της Λάρισας.
- ✓ **Στη συνδρομή για τη ψηφιακή πλατφόρμα ZOOM που χρησιμοποίησε η Ε.Δ.Ε.Υ.Α. για τις τηλεδιασκέψεις της : 500 €**
- ✓ **Στην ετήσια συνδρομή** για την υπηρεσία Back up του λογιστικού προγράμματος «Κεφάλαιο» : **120 €**
- ✓ **Έξοδα συνεδριάσεων και φιλοξενίας: 1.200 €**
- ✓ **Δωρεές για κοινωφελείς σκοπούς: 5.500 €**
- ✓ **Κοινόχρηστα : 300 €**
- ✓ **Έξοδα ταξιδίων εσωτερικού: 11.000 €.**
  Αφορά σε εισιτήρια εσωτερικού και έξοδα ξενοδοχείων του Δ.Σ., του τακτικού προσωπικού της Ένωσης.
- ✓ **Φόρος διαμονής ξενοδοχείων: 200 €**
- ✓ **Έξοδα Γενικής Συνέλευσης: 12.000 €.**
  Το ποσό αυτό συμπεριλαμβάνει το σύνολο των εξόδων που αφορούν στη Γ.Σ. της Ένωσης (ξενοδοχεία, εισιτήρια, γεύμα, coffee break, έντυπα, ζωντανή αναμετάδοση της Γ.Σ. κ.λ.π.).
- ✓ **Διάφορα έξοδα: 500 €**
- ✓ **Μηχαν. – τεχν. εγκατ. λοιπού μηχανολ. εξοπλ.: 700 €**

7. ΤΟΚΟΙ ΚΑΙ ΕΞΟΔΑ ΤΡΑΠΕΖΩΝ : 400 €

Αφορά σε παρακράτηση φόρου από τόκους από την Alpha Bank και την Eurobank, καθώς επίσης και σε διάφορα έξοδα τραπεζών.

ΙΙ. ΓΕΝΙΚΕΣ ΠΑΡΑΤΗΡΗΣΕΙΣ

Με βάση τις παραπάνω ειδικές παρατηρήσεις επί του προϋπολογισμού της Ε.Δ.Ε.Υ.Α. έτους 2021, μπορούμε να διατυπώσουμε τις ακόλουθες γενικές παρατηρήσεις :

Α. ΕΣΟΔΑ

Ο προϋπολογισμός έτους 2021 παρουσιάζεται μειωμένος κατά **7.050 €** ως προς τα έσοδα από τον αντίστοιχο του έτους 2020. Η μείωση αυτή οφείλεται στο ότι για το έτος 2021 δεν προϋπολογίσθηκαν έκτακτα έσοδα για την Ε.Δ.Ε.Υ.Α. που είναι οι χορηγίες εταιρειών για τη συμμετοχή τους στη Γενική Συνέλευση της Ε.Δ.Ε.Υ.Α. ή σε Ημερίδες της. Όμως, υπάρχει αύξηση στα προϋπολογισθέντα τακτικά έσοδα της Ε.Δ.Ε.Υ.Α. για το έτος 2021, και αυτό οφείλεται στις ληξιπρόθεσμες οφειλές των Δ.Ε.Υ.Α. που προϋπολογίζονται ότι θα εξοφληθούν εντός του έτους 2021.

Β. ΕΞΟΔΑ

Ο προϋπολογισμός του έτους 2021 ως προς τα έξοδα είναι μειωμένος κατά **42.500 €** σε σχέση με αυτόν του 2020. Αυτό οφείλεται στο ότι το έτος 2021, λόγω της πανδημίας covid-19 είναι περιορισμένες οι συνεδριάσεις των οργάνων της Ε.Δ.Ε.Υ.Α. και για το λόγο αυτό δεν προϋπολογίζονται έξοδα για την πραγματοποίηση ημερίδων, Περιφερειακών συναντήσεων των Δ.Ε.Υ.Α. και συνεδριάσεων του Διοικητικού Συμβουλίου της Ε.Δ.Ε.Υ.Α. καθώς και οι αποζημιώσεις των μελών του Δ.Σ. και του προσωπικού της Ε.Δ.Ε.Υ.Α., όπως είχε συμβεί για το έτος 2020.

ΙΙΙ. ΣΥΜΠΕΡΑΣΜΑΤΑ - ΠΡΟΤΑΣΕΙΣ

Από τις **γενικές και ειδικές παρατηρήσεις** στον προϋπολογισμό του 2021 προκύπτουν τα ακόλουθα συμπεράσματα και προτείνονται τα εξής:

Ο προϋπολογισμός του 2021 σε σχέση με αυτόν του 2020 κυμαίνεται περίπου στα ίδια μεγέθη ως προς τα έσοδα. Ως προς τα έξοδα, έχουμε μείωση των εξόδων σε σχέση με τον προϋπολογισμό του 2020, λόγω του περιορισμού των δια ζώσης δραστηριοτήτων της Ε.Δ.Ε.Υ.Α. εξαιτίας του Covid – 19.

Η καλή οικονομική κατάσταση της Ένωσης απεικονίζει, όμως, και την αποδοχή των Δ.Ε.Υ.Α. που εκτιμούν και στηρίζουν το έργο της.

Προϋπολογισμός της Ε.Δ.Ε.Υ.Α. έτους 2022 Παρατηρήσεις - Συμπεράσματα - Προτάσεις

Ευάγγελος Μυτιληνός, Μέλος Δ.Σ. της Δ.Ε.Υ.Α. Αλεξανδρούπολης και Ταμίας της Ε.Δ.Ε.Υ.Α.

ΑΝΑΚΕΦΑΛΑΙΩΣΗ ΕΣΟΔΩΝ	ΠΟΣΟ ΣΕ ΕΥΡΩ
ΤΑΚΤΙΚΑ ΕΣΟΔΑ	331.000,00
ΕΚΤΑΚΤΑ ΕΣΟΔΑ	37.500,00
ΕΣΟΔΑ ΚΕΦΑΛΑΙΩΝ	40,00
ΣΥΝΟΛΟ ΕΣΟΔΩΝ	**368.540,00**
ΑΠΟΘΕΜΑΤΙΚΟ 2021	**417.898,32**
ΣΥΝΟΛΟ	**786.438,32**

ΑΝΑΚΕΦΑΛΑΙΩΣΗ ΕΞΟΔΩΝ	ΠΟΣΟ ΣΕ ΕΥΡΩ
ΑΜΟΙΒΕΣ ΠΡΟΣΩΠΙΚΟΥ	142.000,00
ΕΡΓΟΔΟΤΙΚΕΣ ΕΙΣΦΟΡΕΣ	33.000,00
Φ.Π.Α. ΔΑΠΑΝΩΝ	14.000,00
ΔΙΑΦΟΡΑ ΛΕΙΤΟΥΡΓΙΚΑ ΕΞΟΔΑ	104.000,00
ΤΟΚΟΙ ΚΑΙ ΣΥΝ. ΕΞΟΔΑ ΤΡΑΠΕΖΩΝ	400,00
ΣΥΝΟΛΟ ΕΞΟΔΩΝ	**293.400,00**
ΑΠΟΘΕΜΑΤΙΚΟ 2022	**493.038,32**
ΣΥΝΟΛΟ	**786.438,32**

Ι. ΕΙΔΙΚΕΣ ΠΑΡΑΤΗΡΗΣΕΙΣ

Από τον πίνακα του προϋπολογισμού έτους 2022, προκύπτουν οι ακόλουθες ειδικές παρατηρήσεις :

Α. ΕΣΟΔΑ

1. ΑΠΟΘΕΜΑΤΙΚΟ : 493.038,32 €

Το κονδύλιο αυτό αφορά στο ποσό που προβλέπεται να υπάρχει στις **31.12.2022** στον υπαριθμ. 738 002002 004220 λογαριασμό όψεως της Ε.Δ.Ε.Υ.Α. στην Alpha Bank, στον υπαριθμ. 0026.0763.18.0200091334 λογαριασμό στη Eurobank και ως ρευστό στο Ταμείο της Ε.Δ.Ε.Υ.Α.

2. ΤΑΚΤΙΚΑ ΕΣΟΔΑ : 331.000 €

Αφορά σε:

Α. Τακτικές εισφορές μελών 2021 : 316.000 €

Το ποσό αυτό αφορά στις τακτικές εισφορές του έτους 2022 των 122 Δ.Ε.Υ.Α. - μελών της Ε.Δ.Ε.Υ.Α.

Με απόφαση της 27ης Τακτικής Γενικής Συνέλευσης της Ε.Δ.Ε.Υ.Α. (Χαλκίδα, 10/6/2016), η ετήσια εισφορά των Δ.Ε.Υ.Α. προς την Ε.Δ.Ε.Υ.Α. από **το έτος 2017** αναπροσαρμόσθηκε με βάση τον αριθμό των υδρομέτρων και διαμορφώθηκε ως εξής:

Α. Η ετήσια εισφορά των Δ.Ε.Υ.Α. με ενεργά υδρόμετρα μέχρι **10.000** είναι **1.000** ευρώ.
Β. Η ετήσια εισφορά των Δ.Ε.Υ.Α. με ενεργά υδρόμετρα **10.001 έως 80.000** είναι **3.000** ευρώ.
Γ. Η ετήσια εισφορά των Δ.Ε.Υ.Α. με άνω των **80.000** ενεργά υδρόμετρα είναι **4.000** ευρώ.

Η εισφορά καταβάλλεται σε δύο δόσεις, η πρώτη μέχρι τις 30 Απριλίου και η δεύτερη μέχρι τις 30 Σεπτεμβρίου κάθε έτους.

Β. Τακτικές εισφορές μελών παρελθόντων ετών: 15.000 €

Το ποσό αυτό εκτιμάται ότι θα εισπραχθεί από τις Δ.Ε.Υ.Α. που έχουν ληξιπρόθεσμες οφειλές από συνδρομές για παρελθούσες χρήσεις **μέχρι 31.12.2021.**

3. ΕΚΤΑΚΤΑ ΕΣΟΔΑ : 37.500 €

Το ποσό αυτό αφορά σε έσοδα από χορηγίες που εκτιμάται ότι θα καταβληθούν από εταιρείες που συμμετέχουν στην ετήσια Τακτική Γ.Σ. της Ε.Δ.Ε.Υ.Α. (εφόσον πραγματοποιηθεί) και σε ημερίδες της Ε.Δ.Ε.Υ.Α., προβάλλοντας τα προϊόντα και τις υπηρεσίες τους. Το ποσό αυτό αντιστοιχεί σε χορηγίες 25 εταιρειών με ποσό χορηγίας 1.500 ευρώ ανά εταιρεία.

4. ΕΣΟΔΑ ΚΕΦΑΛΑΙΩΝ : 40 €

Αφορά σε τόκους από τον υπαριθμ. 738 00 2002 004220 λογαριασμού της Ε.Δ.Ε.Υ.Α. στην Alpha Bank, καθώς και σε τόκους του υπαριθμ. 0026.0763.18.0200091334 λογαριασμού της Ε.Δ.Ε.Υ.Α. στην Eurobank.

Β. ΕΞΟΔΑ

1. ΑΜΟΙΒΕΣ ΠΡΟΣΩΠΙΚΟΥ 142.000 €

Αφορά στις μεικτές αποδοχές του τακτικού προσωπικού της Ε.Δ.Ε.Υ.Α (5 άτομα) που αποτελείται από τους εξής: Όλγα Κοτσελίδου, νομικό, Γενική Δ/ντρια της Ε.Δ.Ε.Υ.Α., Γιώργο Μπατάλη, αρχιτέκτονα μηχανικό, Τεχνικό Δ/ντή της Ε.Δ.Ε.Υ.Α., Λευτέρη Σφυρή, Ηλεκτρολόγο/Μηχανικό και Μηχανικό Υπολογιστών, υπεύθυνο του Ολοκληρωμένου Πληροφοριακού Συστήματος της Ε.Δ.Ε.Υ.Α., Δήμητρα Βούλγαρη, Γραμματέα και Ελένη Σβέρκου, καθαρίστρια.

2. ΕΡΓΟΔΟΤΙΚΕΣ ΕΙΣΦΟΡΕΣ : 33.000 €

Αφορά στις εργοδοτικές εισφορές στον ΕΦΚΑ του προσωπικού της Ε.Δ.Ε.Υ.Α.

3. Φ.Π.Α. ΔΑΠΑΝΩΝ : 14.000 €

Αφορά σε αμοιβές χωρίς Φ.Π.Α. :

4. ΔΙΑΦΟΡΑ ΛΕΙΤΟΥΡΓΙΚΑ ΕΞΟΔΑ: 104.000 €

Αφορά σε:

- ✓ **Αμοιβή Λογιστή: 3.000 €**
  Αφορά στην αμοιβή του λογιστή για τον έλεγχο και την παρακολούθηση των οικονομικών της Ένωσης, την υποβολή δηλώσεων προς το Taxis κ.λ.π.
- ✓ **Αμοιβή νομικού συμβούλου: 8.000 €.**
  Ο νομικός σύμβουλος της Ε.Δ.Ε.Υ.Α. κ. Π. Ζυγούρης συντάσσει γνωμοδοτήσεις μετά από ερωτήματα των Δ.Ε.Υ.Α. προς την Ένωση.
- ✓ **Μηχανογραφική επεξεργασία : 500 €**
  Αφορά στη συντήρηση της ιστοσελίδας της Ένωσης και στο λογιστικό πρόγραμμα «Altantis».
- ✓ **Αμοιβή «OTS» : 15.000 €**
  Αφορά στη δαπάνη για τη συντήρηση του Ολοκληρωμένου Πληροφοριακού Συστήματος της Ε.Δ.Ε.Υ.Α. και την αναβάθμιση του Πληροφοριακού Συστήματος για την Ποιότητα του νερού λόγω της Νέας Οδηγίας για το Νερό Ανθρώπινης κατανάλωσης.
- ✓ **Αποζημιώσεις εκτός έδρας 10.000 €**
  Αφορά στις αποζημιώσεις εκτός έδρας του Διοικητικού Συμβουλίου, του μόνιμου προσωπικού της Ε.Δ.Ε.Υ.Α., καθώς και του Συμβούλου της Ένωσης, δηλ. του κ. Μάρκου Σκληβανιώτη, Υπεύθυνου Ευρωπαϊκών Υποθέσεων της Ε.Δ.Ε.Υ.Α. (ο κ. Σκληβανιώτης είναι άμισθος σύμβουλος της Ένωσης).

- ✓ **Ηλεκτρικό ρεύμα: 1.300 €**
- ✓ **Φυσικό Αέριο: 800 €**
- ✓ **Ύδρευση: 100 €**
- ✓ **Τηλεπικοινωνίες: 1.000 €**
- ✓ **Ταχυδρομικά: 700 €**
- ✓ **Ενοίκιο γραφείου: 5.600 €**
- ✓ **Αναλώσιμα – Γραφική ύλη – Μελάνη Η/Υ κ.λ.π.: 1.000 €**
- ✓ **Επισκευές και συντήρηση: 700 €**
  Αφορά στη συντήρηση και επισκευή Η/Υ, συντήρηση κλιματιστικών, συντήρηση και επισκευή λέβητα φυσικού αερίου, Τεχνικού Ασφαλείας κλπ.
- ✓ **Μηχαν. – τεχν. εγκατ. λοιπού μηχανολ. εξοπλ.: 700 €**

- **Συνδρομές: 18.000 €.**
  Αφορά :

- ✓ **Στην ετήσια εισφορά της Ε.Δ.Ε.Υ.Α. προς την EurEau,** την Ευρωπαϊκή Ένωση των Ενώσεων και των Επιχειρήσεων Ύδρευσης - Αποχέτευσης, της οποίας η Ε.Δ.Ε.Υ.Α είναι μέλος, εκπροσωπώντας τον τομέα ύδρευσης – αποχέτευσης της χώρας μας. Η ετήσια εισφορά κάθε χώρας προσδιορίζεται με βάση τον πληθυσμό της και το Α.Ε.Π. και για την Ελλάδα ανέρχεται στο ποσό 16.000 €. Θα πρέπει να σημειωθεί ότι η Ε.Υ.Α.Θ. συμμετέχει στη EurEau καταβάλλοντας το 1/3 του συνολικού ποσού της ετήσιας εισφοράς της Ε.Δ.Ε.Υ.Α.
  Η EurEau, έως και το 2019 εξέδιδε δύο τιμολόγια ξεχωριστά για την Ε.Δ.Ε.Υ.Α. και την Ε.Υ.Α.Θ. Το έτος 2020 όμως, για λόγους ειδικών συνθηκών στο λογιστικό σύστημα της χώρας όπου βρίσκεται η έδρα της EurEau (Βέλγιο), αποφασίσθηκε ότι το ορθό είναι να εκδίδεται ένα μόνο τιμολόγιο στην Ε.Δ.Ε.Υ.Α. ως επίσημο μέλος εκπροσωπώντας την Ελλάδα και με ιδιωτικό συμφωνητικό να αποπληρώνεται το αναλογούν ποσό της Ε.Υ.Α.Θ. στην Ε.Δ.Ε.Υ.Α.
  Η Ε.Υ.Α.Θ. για το έτος 2022 με ιδιωτικό συμφωνητικό θα αποπληρώσει στην Ε.Δ.Ε.Υ.Α. 5.500 € και η Ε.Δ.Ε.Υ.Α. για το έτος 2022 θα καταβάλει το ποσό των **10.500 €** για την εξόφληση της συνδρομής στη EurEau έτους 2022.
- ✓ **Στην ετήσια εισφορά της Ε.Δ.Ε.Υ.Α. προς την Water Supply and Sanitation Technology Platform (WssTP)** στην οποία η Ένωση έγινε μέλος το 2017 : **1.000 €** (η εισφορά είναι μειωμένη ειδικά για την Ε.Δ.Ε.Υ.Α.).
- ✓ **Στην ετήσια συνδρομή της Ε.Δ.Ε.Υ.Α. ύψους 6.000 € προς την ιστοσελίδα Aftodioikisi.gr** για την ανάρτηση άρθρων, συνεντεύξεων και ειδήσεων από τις Δ.Ε.Υ.Α. της χώρας.
- ✓ **Στην ετήσια συνδρομή της Ε.Δ.Ε.Υ.Α. ύψους 80 € προς την εφημερίδα «Ελευθερία»,** εφημερίδα της Λάρισας.
- ✓ **Στη συνδρομή για τη ψηφιακή πλατφόρμα ZOOM που χρησιμοποίησε η Ε.Δ.Ε.Υ.Α. για τις τηλεδιασκέψεις της : 420 €**
- ✓ **Έξοδα συνεδριάσεων και φιλοξενίας: 1.500 €**
- ✓ **Δωρεές για κοινωφελείς σκοπούς: 2.000 €**
- ✓ **Κοινόχρηστα : 300 €**
- ✓ **Έξοδα ταξιδίων εσωτερικού: 15.000 €.**
  Αφορά σε εισιτήρια εσωτερικού και έξοδα ξενοδοχείων του Δ.Σ., του τακτικού προσωπικού και του Συμβούλου της Ε.Δ.Ε.Υ.Α. κ. Σκληβανιώτη.
- ✓ **Έξοδα ταξιδίων εξωτερικού : 2.000 €**
  Το ποσό αυτό αφορά σε έξοδα ταξιδίων εξωτερικού (εισιτήρια και έξοδα ξενοδοχείων) των εκπροσώπων της Ε.Δ.Ε.Υ.Α. στη EurEau και στελεχών των Δ.Ε.Υ.Α. που εκπροσωπούν την Ε.Δ.Ε.Υ.Α. στη EurEau (μετά από απόφαση του Δ.Σ. της Ε.Δ.Ε.Υ.Α. καταβάλλονται τα εισιτήρια στα στελέχη των Δ.Ε.Υ.Α. που εκπροσωπούν την Ε.Δ.Ε.Υ.Α. στη EurEau).
- ✓ **Φόρος διαμονής ξενοδοχείων: 300 €**
- ✓ **Έξοδα Γενικής Συνέλευσης - Ημερίδων: 16.000 €.**
  Το ποσό αυτό συμπεριλαμβάνει το σύνολο των εξόδων που αφορούν στη Γ.Σ. της Ένωσης (ξενοδοχεία, εισιτήρια, γεύμα, coffee break, έντυπα, ζωντανή αναμετάδοση της Γ.Σ. κ.λ.π.) αλλά και σε έξοδα διοργάνωσης ημερίδων και εκδηλώσεων της Ένωσης.
- ✓ **Διάφορα έξοδα: 500 €**

7. ΤΟΚΟΙ ΚΑΙ ΕΞΟΔΑ ΤΡΑΠΕΖΩΝ : 400 €

Αφορά σε παρακράτηση φόρου από τόκους από την Alpha Bank και την Eurobank, καθώς επίσης και σε διάφορα έξοδα τραπεζών.

II. ΓΕΝΙΚΕΣ ΠΑΡΑΤΗΡΗΣΕΙΣ

Με βάση τις παραπάνω ειδικές παρατηρήσεις επί του προϋπολογισμού της Ε.Δ.Ε.Υ.Α. έτους 2022, μπορούμε να διατυπώσουμε τις ακόλουθες γενικές παρατηρήσεις :

Α. ΕΣΟΔΑ

Ο προϋπολογισμός έτους 2022 παρουσιάζεται αυξημένος κατά **9.920 €** ως προς τα έσοδα από τον αντίστοιχο του έτους 2021**.** Η αύξηση αυτή οφείλεται στο ότι για το έτος 2022 προϋπολογίσθηκαν έκτακτα έσοδα για την Ε.Δ.Ε.Υ.Α. που είναι οι χορηγίες εταιρειών για τη συμμετοχή τους στη Γενική Συνέλευση της Ε.Δ.Ε.Υ.Α. ή σε Ημερίδες της.

Β. ΕΞΟΔΑ

Ο προϋπολογισμός του έτους 2022 ως προς τα έξοδα είναι αυξημένος κατά **20.000€** σε σχέση με αυτόν του 2021. Αυτό οφείλεται στο ότι το έτος 2022 προϋπολογίσθηκαν έξοδα για:

- ✓ την πραγματοποίηση Ημερίδων και Περιφερειακών συναντήσεων των Δ.Ε.Υ.Α.,
- ✓ την πραγματοποίηση ταξιδίων στο εξωτερικό, για τη συμμετοχή των στελεχών της Ε.Δ.Ε.Υ.Α. αλλά και των στελεχών των Δ.Ε.Υ.Α. που εκπροσωπούν την Ε.Δ.Ε.Υ.Α. στη EurEau,
- ✓ τις συνεδριάσεις του Διοικητικού Συμβουλίου της Ε.Δ.Ε.Υ.Α., καθώς και τις αποζημιώσεις των μελών του Δ.Σ. και του προσωπικού της Ε.Δ.Ε.Υ.Α.

Το έτος 2021, όλα τα παραπάνω έξοδα δεν προϋπολογίσθηκαν λόγω της πανδημίας από τον κορωνοϊό (covid-19) και των συνεπειών της στη υγειονομική κατάσταση της χώρας που κατέστησαν αδύνατη την πραγματοποίηση των δράσεων της Ένωσης.
Τέλος, για το 2022 προϋπολογίσθηκε το ποσό των 10.000 € ως αμοιβή στην εταιρεία "OTS" για την αναβάθμιση του Πληροφοριακού Συστήματος για την Ποιότητα του νερού λόγω της Νέας Οδηγίας για το Νερό Ανθρώπινης κατανάλωσης.

ΙΙΙ. ΣΥΜΠΕΡΑΣΜΑΤΑ - ΠΡΟΤΑΣΕΙΣ

Από τις **γενικές και ειδικές παρατηρήσεις** στον προϋπολογισμό του 2022 προκύπτουν τα ακόλουθα συμπεράσματα :

Ο προϋπολογισμός του 2022 είναι υψηλότερος από κάθε άλλη χρονιά και αν υλοποιηθεί σύμφωνα με τις εκτιμήσεις θα αφήσει στην Ένωση στα τέλη του 2022 ένα υψηλό αποθεματικό. Αυτό οφείλεται στο ότι η Ένωση έχει ήδη σχηματίσει ένα πολύ υψηλό αποθεματικό τόσο λόγω της αναπροσαρμογής της ετήσιας εισφοράς των Δ.Ε.Υ.Α. από το 2017 όσο και λόγω της συνέπειας που επιδεικνύει η πλειονότητα των Δ.Ε.Υ.Α. στην εκπλήρωση των υποχρεώσεών της προς την Ένωση. Ο διακανονισμός των ληξιπρόθεσμων οφειλών των Δ.Ε.Υ.Α. από ετήσιες εισφορές προηγούμενων ετών προς την Ένωση συνέβαλε, επίσης, στην καλή οικονομική κατάσταση της Ένωσης. Οφείλεται, φυσικά, και στον περιορισμό των δια ζώσης δράσεων της Ε.Δ.Ε.Υ.Α. λόγω της πανδημίας που είχε ως αποτέλεσμα την εξοικονόμηση μεγάλου μέρους των δαπανών εκτός έδρας. Η υγιής οικονομική κατάσταση της Ε.Δ.Ε.Υ.Α. αντικατοπτρίζει όχι μόνο τη συνετή διαχείριση των οικονομικών της, αλλά κυρίως την καταξίωση της Ε.Δ.Ε.Υ.Α. στο χώρο των Δ.Ε.Υ.Α.

Με βάση τα παραπάνω και για να διατηρηθεί η καλή οικονομική κατάσταση της Ε.Δ.Ε.Υ.Α. θα πρέπει οι Δ.Ε.Υ.Α. να συνεχίσουν να είναι συνεπείς στις υποχρεώσεις τους προς την Ένωση αναγνωρίζοντας το ρόλο και το έργο της. Η ευρωστία της Ένωσης συνεπάγεται και διεύρυνση των δραστηριοτήτων της προς όφελος των Δ.Ε.Υ.Α.

ΔΙΟΙΚΗΤΙΚΟ ΣΥΜΒΟΥΛΙΟ ΤΗΣ Ε.Δ.Ε.Υ.Α. 2019 - 2023

ΜΕΛΗ Δ.Σ.

1. **Γεώργιος Μαρινάκης,**
   Δήμαρχος Ρεθύμνης, **Πρόεδρος**

2. **Απόστολος Καλογιάννης,**
   Δήμαρχος Λαρισαίων, **Αντιπρόεδρος**

3. **Κωνσταντίνος Παπαλός,**
   Αντιπρόεδρος

4. **Αθανάσιος Μασλαρινός,**
   Δήμαρχος Βισαλτίας, **Γραμματέας**

5. **Ευάγγελος Μυτιληνός,**
   Ταμείας

6. **Ελένη Βάκα,**
   Δήμαρχος Χαλκίδας, Μέλος Δ.Σ. της Ε.Δ.Ε.Υ.Α.

7. **Στέργιος Διαμάντης,**
   Μέλος Δ.Σ. της Ε.Δ.Ε.Υ.Α.

8. **Δημήτριος Καρασταύρου,**
   Μέλος Δ.Σ. της Ε.Δ.Ε.Υ.Α.

9. **Σαράντος Μαρινάκης,**
   Μέλος Δ.Σ. της Ε.Δ.Ε.Υ.Α.

10. **Αστέριος Μπουσνάκης,**
    Μέλος Δ.Σ. της Ε.Δ.Ε.Υ.Α.

11. **Παναγιώτης Σημανδηράκης**
    Δήμαρχος Χανίων, Μέλος Δ.Σ. της Ε.Δ.Ε.Υ.Α.

12. **Σπυρίδων Σταματόπουλος,**
    Δήμαρχος Σικυωνίων, Μέλος Δ.Σ. της Ε.Δ.Ε.Υ.Α.

13. **Νικόλαος Χατζηαντωνίου,**
    Μέλος Δ.Σ. της Ε.Δ.Ε.Υ.Α.

1. **Βασίλειος Μανέττας,**
   Αναπληρωματικό μέλος Δ.Σ.

2. **Εμμανουήλ Ορφανός,**
   Αναπληρωματικό μέλος Δ.Σ.

ΕΛΕΓΚΤΙΚΗ ΕΠΙΤΡΟΠΗ ΤΗΣ Ε.Δ.Ε.Υ.Α. 2019 - 2023

1. **Δημήτριος Καλογερόπουλος,**
   Δήμαρχος Αιγιαλείας, **Πρόεδρος**

2. **Ανδρέας Παπανικήτας,** Μέλος

3. **Σπυρίδων Σταματάκης,** Μέλος

1. **Εμμανουήλ Ορφανουδάκης,**
   Αναπληρωματικό μέλος Ελεγκτικής Επιτροπής

Ε.Δ.Ε.Υ.Α.

ΕΝΩΣΗ ΔΗΜΟΤΙΚΩΝ ΕΠΙΧΕΙΡΗΣΕΩΝ
ΥΔΡΕΥΣΗΣ - ΑΠΟΧΕΤΕΥΣΗΣ

ΠΑΤΡΟΚΛΟΥ 15, 412 22, ΛΑΡΙΣΑ
ΤΗΛ.: 2410 258261, 2410 258831
e-mail: info@edeya.gr
web: www.edeya.gr